విడిపత్రిక 2 అణాలు.

Reg. M. N. 4479.

ఆంధ్రపత్రిక

316487

Founder : K. NAGESWARA ROW.

WEEKLY EDITION

vol. 38. | ANDHRA PATRIKA, MADRAS. SUNDAY. 7-7-46. వ్యయ సం॥ ఆషాఢ శు॥ నవమి | NO. 42

అఖిలభారత కాంగ్రెస్‌కమిటీ చరిత్రాత్మక సమావేశం

శాంతిసమావేశ కర్తృత్వం: విదేశాంగమంత్రుల వివాద

చైనాను మినహాయించడానికి నిర్ణయం

పారిస్, జూలై 6: అగ్రరాజ్య చతుష్టయ విదేశాంగ మంత్రులు సతరాష్ట్ర సమావేశ మైన పుడు, సోవియట్ విదేశాంగమంత్రి మొలటావ్, శాంతి సమావేశం సందర్భంలో ఆయా దేశాలకు ఆహ్వానాలు పంపడంలో చైనాకు ప్రమేయం ఉండరాదని షేచీ పెట్టాడు.

అమెరికా మంత్రి జేమ్స్ బైరన్స్, చైనాను మినహాయించడం ఉచితిప్పనీ, అనవసరమనీ, అదేశాన్ని అవమానించడమనీ మొలటావ్‌ను ప్రతిఘటించాడు.

బ్రిటిషుమంత్రి ఎర్నెస్టు బెవిన్ కూడా మొలటావ్ చెప్పేది సబబు కాదనీ, ఈ విషయంలో రాజీకి అనేక మార్గాలు సూచించాడు.

కాని మొలటావ్, అన్నిటికీ అన్ని అభ్యంతరాలు చెప్పి చైనాను ఆహ్వానించే రాజ్యాలలో ఒకటిగా ఉంచేందుకు ససేమిరా ఒప్పుకోలేదు.

నాలుగు గంటలసేపు తీవ్ర వాగ్వాదం జరిగినమీదట, మొలటావు వాదాన్ని ఆమోదించడం ద్వారా నలుగురు మంత్రులూ శాంతి ప్రయాణానికి ...

లీగ్ - కాంగ్రెస్ సమష్టి బాధ్యత వహించాలి

ఢిల్లీ అసెంబ్లీ మాజీ ప్రెసిడెంటు ప్రకటన

సిమ్లా, జూలై 5: ఇదివరలో ఢిల్లీ అసెంబ్లీ సభకు ప్రెసిడెంటుగా పనిచేసియుండిన సర్ అబ్దుర్ రహీంగారు నేడు యీలా ప్రకటించారు:—

తాత్కాలిక ప్రభుత్వాన్ని ఏర్పాటు చేయుటకు ముస్లింలీగు అంగీకరించింది. కాని కాంగ్రెసు నిరాకరించింది. కాంగ్రెసు తరఫున జాతీయపక్ష మహమ్మదీయుని నియమించుటకు అనుమతి కావలెనని కాంగ్రెసు పట్టుదలవహించి అట్టి అవకాశమును యివ్వలేదనే కారణంచేత నిరాకరించడం బాగాలేదు. ఆ విషయమై కాంగ్రెసు పట్టుదల వహించకుండా ముస్లింలీగుతో కలిసి ప్రభుత్వ కార్యనిర్వాహణమును ...

పండిట్ నెహ్రూ అధ్యక్షతను శనివారం ప్రారంభమైంది

రాజ్యాంగ పరిషత్తు విషయమై అధికారతీర్మానానికి అధిక సంఖ్యాకులు అనుకూలం

ప్రతిఘటనకు వామపక్ష విఫల ప్రయత్నం

బొంబాయి, జూలై 6: నూతన అఖిలభారత కాంగ్రెస్ కమిటీ ప్రథమ సమావేశం ఈమధ్యాహ్నం 2-30 గంటలకు సర్ కవస్జీజహాంగీర్ హాలులో ప్రారంభమైంది. అధ్యక్షుడు మౌలానా ఆజాద్ ఢిల్లీ రాయబారాలగతిని, ఫలితాన్ని సంగ్రహంగా నివేదించి, అధ్యక్షపీఠం కారాన్ని జవహరలాల్ నెహ్రూకు వప్పగింత పెట్టారు. అధికారతీర్మానంపై చర్చ పండిట్ జవహరలాల్ అధ్యక్షతను ప్రారంభమైంది.

సభాప్రారంభం

పండేమాతరంగీతంతో ఏ. ఐ. సి. సి. సమావేశం ప్రారంభమైంది. మొత్తం 380 మంది సభ్యులలో ఈనాడు (జూలై 6) 350 మందికి పైగా హాజరైనారు.

భగవత్కృపవుంటే ఎవరు చంపగలరు?

గాంధిజీ ధీరవాక్కు

బొంబాయి, జూలై 6: పూనా నుంచి బొంబాయికి నిన్నటి ప్రయాణం హాయిగా జరిగిందనీ, విపరీత సంఘటన లేదీ జరగలేదనీ ఇంటిమేటు యునైటెడ్ ప్రెస్ ప్రత్యేక విలేఖరికి గాంధీజీ కార్యదర్శి ప్యారేలాల్ తెలియజేశారు.

గాంధిజీ బొంబాయి చేరిన కొంతసేపటికి ఈ విలేఖరి వెళ్లి దర్శించి ఇటీవల సంభవించిన రైలుప్రమాదంలో దైవికంగా అపాయం తప్పినందుకు అభినందనలు తెలియజేయగా, మహాత్ముడు పకపకా నవ్వి ఇలా అన్నారు: "భగవంతుడు ఒక కంట కనిపెడుతున్న వారిని చంపడానికి ఎవరితరం?"

... తీరుతానని అర్థం చెప్తూవచ్చాను. ఈ విషయాన్ని గురించి ఇదివరలో అనేక సార్లు విశదీకరించే వున్నాను. 125 సంవత్సరాల పాటు జీవించాలన్నది కేవలం నా వాంఛ మాత్రమే. నా వాంఛ నెరవేరేటట్లు చేయగలిగినవాడు ఒక్క భగవంతుడే."

కాంగ్రెస్ వామపక్ష తీవ్రవైఖరి

ఏ. ఐ. సి. సి. లో కాంగ్రెస్ కార్యవర్గ నిర్ణయానికే విజయం తథ్యమని సూచన

(ఆంధ్రపత్రిక విలేఖరి)

బొంబై, జూలై 6: కాంగ్రెస్ కార్యవర్గం జూన్ 26-వ తేదీన మంత్రిత్రయ రాజ్యాంగ ప్రతిపాదనపై చేసిన తీర్మానంపై తీవ్రమైన చర్చసాగించి ప్రతిఘటించడానికి ఏ. ఐ. సి. సి. లోని వామపక్ష సభ్యులు ఉద్యుక్తులవుతున్నారు. కాని తమపట్టుదలని, నిర్ణయాన్ని ఏ. ఐ. సి. సి. సభ్యులలో అధికసంఖ్యాకులు తప్పక ఆమోదిస్తారనే ధైర్యం కాంగ్రెస్ హైకమాండుకు లేకపోలేదు.

తాత్కాలిక ప్రభుత్వనిర్మాణం విషయంలో బ్రిటిషు మంత్రులు మాట పలుకొట్టుడనీ, కుట్రపన్ని కాంగ్రెసుకు అపచారం చేయడానికి పూనినవారు. కాంగ్రెస్ మెళుకువతో ప్రవర్తించి, ఆ ప్రతిపాదనను తోసివేసింది. దూరదృష్టిని ప్రదర్శించింది.

ఇప్పుడు ఏర్పడ్డ నపమంత్రపు కార్యవర్గం యెంతోకాలం అధికారంలో వుండదు. దీని బదులు ప్రజా పరిషత్తు ప్రతినిధుల యెన్నిక పూర్తి అయే వరకే.

... రాయబారాలనూ, స్వతంత్ర భారతదేశ రాజ్యాంగప్రతిపాదనను ఆమోదిస్తూ, తాత్కాలిక కేంద్రప్రభుత్వ నిర్మాణ సూచనను నిరాకరిస్తూ ఢిల్లీలో చేసిన తీర్మానాన్ని ఏ. ఐ. సి. సి. సభ్యులు ఆమోదించేట్లు చేయడానికి కాంగ్రెస్ పెద్దలు ప్రయత్నిస్తారు.

4 పేజి చూడుడు

ఆజాద్ అవరోహణ: నెహ్రూ ఆరోహణ

ఏ. ఐ. సి. సి. సమావేశంలో నూత్న అధ్యక్షుని పదవిస్వీకారం

ఆరు సంవత్సరాలపాటు ఆజాద్ అద్భుత నాయకత్వం

బొంబై, జూలై 5: రేపు ఒక్కడ జరగబోతున్న ఏ. ఐ. సి. సి. సమావేశంలో మౌలానా అబుల్ కలాం ఆజాద్ కాంగ్రెస్ మహాసభ అధ్యక్ష పదవినుంచి విరమిస్తాడని ఆచార్య కృపలానీగారు (కాం ...

... ఏం సంభవించింది ఈ ఆరు సంవత్సరాలూ భారతదేశ చరిత్రలో సువర్ణాక్షరాలతో లిఖింపతగినవి.

రేపు సాయంత్రం ఏ. ఐ. సి. సి. సమా ...

"రాజ్యాంగ పరిషత్తు ఎన్నికలలో మేము పాల్గొనము"

బెంగాల్ యూరపియనుల నిర్ణయం

కలకత్తా, జూలై 5: బెంగాలు లెజిస్లేటివ్ ఎసెంబ్లిలో యూరపియన్ పార్టీ వారు రానున్న రాజ్యాంగ పరిషత్తు ఎన్నికలలో ఓటుచేయకుండా ఉండడానికి నిశ్చయించుకొన్నారు.

యూరపియన్ పార్టీ వారు యీ దిగువ ప్రకటనను చేసినారు.

"రాజ్యాంగ పరిషత్తుకోసము బెంగాలు లెజిస్లేటివ్ ఎసెంబ్లీలో జరగబోయే ఎన్నికల సందర్భములో యూరపియన్ పార్టీవారు ఓటుచేసే విషయములో రెండు ప్రధాన పార్టీలవారున్నూ ఒక సమాధానానికి రాకపోయినందువల్లనూ, వయిపెద్ద యూరపియన్ పార్టీవారు ఓటు చేయడము వారికి ఇష్టములేకుండా వున్నందువల్లనూ లోగడ యూరపియన్ పార్టీవారు వ్యక్తముచేసినపద్ధతికి అనుగుణముగా రాజ్యాంగ పరిషత్తుకు ఓటుచేయకుండా ఉండడానికి నిశ్చయించుకొన్నారు.

వల్లనే రాజ్యాంగ పరిషత్తులో బెలూచిస్తాన్ పాత్రాని అది స్వీకరించుగా ఉండేట్లు చూసుకోవలెను.

బెలూచిస్తాన్ ప్రతినిధి పని సులభసాధ్యమయింది కాదు. ఎంతో బాధ్యతతో ఆ పనిని నిర్వహించవలసి ఉంటుంది. మీరూ అభిప్రాయాలను గట్టిగానూ స్పష్టముగానూ వెల్లడించి కార్య సాఫల్యము చేసుకొని వచ్చేటటువంటి మీ ప్రతినిధి ఉండవలెను.

మీరు ఫలానావారిని నిర్ణయించుకోవలసిందని చెప్పడము నా అభిప్రాయము కాదు. అధిక సంఖ్యాకుల ఆశయాలను బట్టిన్నీ మీరు మీ ప్రయోజనముకోసము ఎవరిని నమ్మగలరో వారిని నిర్ణయించుకోవలసిందని నా సలహా."

బెలూచిస్తాన్ గవర్నర్ జనరల్ విజంటు సలహా

... భాగాలకన్నా చాలా విషయాలలో వెనక పడి ఉంది. అందువల్ల బెలూచీస్తాన్ ఇరుగుపొరుగు వారితో సఖ్యముగా ఉండి సహకారము చేయక పోయేట్లయితే నూతన భారత ప్రభుత్వము ఇదివరకటిమాదిరిగా ధనసహాయము చేయడము మానివేస్తుంది. ఈ కారణము ...

తాత్కాలిక ప్రభుత్వం

బ్రిటిష్‌వారి కొత్త పథకము

రాజ్యాంగ పరిషత్తునుంచి ఎన్నికలు

... ఓటు)ను అంగీకరించినవారనిన్నీ అందువల్ల వారు ఒప్పుకొంటారనిన్నీ అనుకొంటున్నారు.

సార్వభౌముని ప్రభుత్వమువారు త్వరలో భారతదేశమును గురించి శ్వేతపత్రము ప్రకటిస్తారనిన్నీ తెలిసింది.

కాంగ్రెస్ కార్యవర్గ సమావేశం

అఖిలభారత కాంగ్రెస్‌కమిటీ కార్యక్రమ నిర్ణయం

బొంబాయి, జూలై 6: నేడు కాంగ్రెసు కార్యవర్గసమావేశము సాయంత్రం 6-30 దాకా జరిగింది. అనంతరం సమావేశము రేపు పొద్దున 9 గం. కు వాయిదా వేయబడింది. కాంగ్రెసు కార్యవర్గము ... తీర్మానాలు చేశారు. ... తీర్మానాలు అ. భా. కాంగ్రెసు సంఘ సమావేశంలో దాఖలు చేయుటకై ...

... వేశానికి కొత్త అధ్యక్షులైన పండిట్ జవహర్లాల్ నెహ్రూగారే అధ్యక్షత వహించాలని నిర్ణయింపబడినది. రాష్ట్రపతి మౌలానా అబుల్‌కలాం ఆజాదుగారు ప్రారంభోపన్యాసం చేస్తారు. అనంతరం, కార్యదర్శి ఆచార్య కృపలానీగారు గత సమావేశం తాలూకు వ్యవహార నివేదికను సభ్యులకు చదివి వినిపిస్తారు. ...

నోటీసు

రంగూన్ ప్రయాణీకులకు

మెసర్సు సింధియా స్టీం నావిగేషన్ కంపెనీ లిమిటెడ్ వారి "యస్. యస్. జలగోపాల్" విశాఖపట్నం నుంచి రంగూనుకు ఈ క్రింది ప్రయాణములు చేయును.

1. షుమారు తేది 13-7-46 న విశాఖపట్నంనుంచి బయలు దేరును.
2. ,, తేది 16-8-46 న ,, ,,
3. ,, తేది 19-9-46 న ,, ,,

ఫస్టు, సెకండు, డెక్ క్లాసు పాసెంజర్లను ఎక్కించుకొనును. రంగూను పోదలచినవారు ఇండియా గవర్నమెంటు నుంచి గాని బర్మా గవర్నమెంటు నుండి గాని పొందిన పర్మిట్లను తీసికొని, విశాఖపట్నం హార్బరు ... గేటు దగ్గిర కంపెనీ ఆఫీసువద్ద, తమ ప్యాసేజిలు బుక్ చేసి కొనగోరెదము. పర్మిట్లు లేని ప్యాసేజిలు బుక్ చేయబడవు.

మద్రాసు అండ్ సదరన్ మహారాటా రైల్వే.

1946-వ సం॥ ఆగస్టు 1-వ తేదినుంచి 1947-వ సం॥ మార్చి 31-వ తేదివరకు ఎం. అండ్ ఎస్. ఎం. రైల్వే లైనుమీద నున్న, గూడూరువద్ద రాతిబొగ్గు (Coal) ట్రాన్షిప్పింగు చేయుటకు టెండర్లు కోరబడుచున్నవి.

2 నిర్వహింపవలసిన బొగ్గు సంవత్సరమునకు దాదాపు 25,000 టన్నులుండును.

షెడ్	ఆఫీసర్ యిన్-చార్జి.
గూడూరు (ట్రాన్షిప్మెంటు)	చీఫ్ ఆపరేటింగ్ సూపరింటెండెంటు, ఎం. అండ్ ఎస్. ఎం. రైల్వే. పార్కు టౌన్, మదరాసు.

3. లోగడ అనుభవము అవసరము.

4 ఎం. అండ్ ఎస్. ఎం. రైల్వే మద్రాసు చీఫ్ ఆపరేటింగ్ సూపరింటెండెంటువద్ద సెట్టు 1-కి రు 3-0-0 చొప్పున (సొమ్ము వాపసు చేయబడదు) ఫారములు దొరకును.

5. 1946-వ సం॥ జూలై 24-వ తేదీ మధ్యాహ్నము 12 గంటలకు మించకుండ టెండర్లు దాఖలుచేయబడవలెను.

మద్రాసు. 2-7-1946.

పి. ఎ. ఎఫ్, కోరీ, చీఫ్ ఆపరేటింగ్ సూపరింటెండెంటు.

భారతదేశంలో సంస్థానముల స్థానం

1928 సం॥ మున బొంబాయిలో జరిగిన భారత సంస్థాన ప్రతినిధుల సభకు నేను హాజరైతిని. భారతదేశములో కేంద్ర ... రాజకీయసభ యిది యే. ... నను ... ఒక దేశీయ ... విశాలమును పరిస్థితులను ... నిక్కి ... జ్ఞాపకమున్నది. ఇంతి సద్ద పందిరిలో సభజరిగినది ... అనేక వేలమంది ప్రతినిధులు సభ నలంకరించియుండిరి. నాటిముఖ్య వేదికయుండెను. ఈ వేదికపైనుండి గావింపబడు ఉపన్యాసములను నలుపైపులవారు ... ఏర్పాట్లు లేకుండెను. ఉపన్యాసములు ప్రశస్తమైనవిగానే యుండెను. ఇప్పటికి ఉపన్యాసకులు రేమి చెప్పిరని విషయము ఈ సందర్భమున అంతముఖ్యమైనది కాదు. వివిధ సంస్థానములనుండి అధికసంఖ్యాకులుగా వచ్చిన ప్రతినిధుల యేకైకవాణులను చిహ్నముగా నున్నారు. ఆ విషయము ముఖ్యము. భారత సంస్థానములయందలి సామాన్య ప్రజలయభిప్రాయమును వారు ప్రతిధ్వనింపజేసిరి. సంస్థానాధీసులను ధైర్యముతో ప్రతిఘటించి నిలచి, జనసామాన్యమునకు ప్రజాసత్తాక హక్కులు కోరుచున్న లక్షోపలక్షల కర్షకులయొక్కయు, అభివృద్ధికాముకుల నాయకుల యొక్కయు అభిప్రాయములను వారు ప్రతిబింబింపజేసిరి.

పండిత జవహర్లాల్ నెహ్రూగారు ఫరీద్ కోటకు రాయబారము వెళ్లెనను వార్త సన్నానందపరవశునిగా చేయుట చేత ఈ వారము నామనస్సు బొంబాయి సభపై పునరలించినది. యావజ్జీవము స్వాతంత్ర్యమునకై కృషి చేయు పండితుడు ఫరీద్ కోట ప్రజల స్వాతంత్ర్య మిప్పించుటకు ఆ సంస్థానమునకు వెళ్లెను. ఈ ఘట్ట మంత మనోహరమైనది పండితుని జీవితములో మరియొకటి లేదు. ఈ భారతసంస్థానముపై పండిత జవహర్లాల్ నెహ్రూగారు గావించిన 'దండయాత్రను' గూర్చి, నామిత్రుడు నార్మన్ క్లిఫ్ గారు న్యూస్ క్రానికల్ పత్రికలో గావించిన ఉజ్వల మనోహరవర్ణనలు ప్రజాసత్తాకములో నిజమైన నమ్మకముకల సంగ్ల పాఠకులను ఆనందపరవశులనుగా చేసినవి. ఆయన పంపినవార్త చదువుచున్నప్పుడు దృశ్యమంతయు కన్నులకు కట్టినట్లుండెను. నగరములో గొప్ప జనసమూహములను పోలీసులు ఆప ప్రయత్నించుట, ప్రజలు స్టేషనుపైపుకు తోసకొనివచ్చుట, వారు వెనుకకు వచ్చునప్పుడు పండిత నెహ్రూగారు వారి నాయకుడుగా నుండుట, సంస్థానమునకు రావలదని లేనప్పటికి ... గావించియుండినప్పటికి పండితుడు స్వేచ్ఛ ... సంస్థానాధిపతి వద్దకు వెళ్లి ఆయనతో మాట్లాడుట, సంస్థానాధీశ్వరుడు లొంగిపోవుట, ప్రజల పౌరసత్వ హక్కులు అంగీకరింపబడెనని పండితుడు అప్పటి ... సమావేశమైయున్న మహాజనమునకు ప్రకటించుట, యివన్నియు కన్నులకు కట్టినట్లుగా నార్మన్ క్లిఫ్ గారు వర్ణించియున్నారు. నార్మన్ క్లిఫ్ వంటి ఆంగ్ల పత్రికావిలేఖరి భారతదేశములో ఒక్కడైనను వున్నందుకు నేను సంతసించుచున్నాను.

స్వతంత్ర భారతదేశ రాజ్యాంగ విధానము రాబోవు మాసములలో నిర్మింపబడనున్నది. ఆ సమయమున భారత సంస్థానముల భవిష్యము చాలా ... సమస్యగా నుండెగలదు. సంస్థానములు భారతదేశములో అంతర్భాగముగా యున్నవి. ఒక్క రోడ్డు దాటినయెడల బ్రిటిష్ ఇండియా నుండి భారత సంస్థానములోనికి ప్రవేశించెదము. ఈ రెండు విభాగముల ప్రజలకు స్వభావ స్వభావములలో గాని, వారి జీవిత పద్ధతిలో గాని భేదము లేమియు లేవు. ఎక్కడైనను నప్పటికి అందరు ఒక్కటే. ఈ ఏకత్వమును ప్రతిబింబింపజేయని రాజకీయ సంబంధము ఏర్పాటైనను నిష్ఫలమగుననుట స్పష్టము. భారతదేశమును జయించుటలో తోడ్పడినందుకు లంచముగానో బహుమతిగానో బ్రిటిష్ప్రభుత్వమువారును సంస్థానాధీశ్వరులును ఘనాగ్రహ ... చేసికొని యుండిన మిత్రసంధులను ఏ భాగమునందున్నను సరే అందరికి గల నిసర్గ గాఢ మైత్రితో యింతమాత్రమును పోల్చ వీలులేదు.

భారత సంస్థానాధిపతులలో చాలభాగము ఐక్య భారతదేశములో నొక భాగముగా నుండగోరెదరని నేను అనుకొనియుంటిని. వారుగూడ భారతీయులే. ఇక ముందు లేమ సంస్థానములు నూతనభారతదేశములో, స్వతంత్ర భారతదేశములో స్వేచ్ఛ పక ల్ప ము ల వ లె ప్ర త్యే క ముగా నుండ వీలు లేదని సంస్థానాధీశ్వరులు గ్రహింపవలెను. కొన్ని సంస్థానములయందు ప్రజాసత్తాక ప్రభుత్వసూత్రములు ననుసరించి పరిపాలన నెరపుటకు అంకురార్పణ జరిగినది. అభివృద్ధిదాయకమగు ఆర్థిక విధానమును కూడ ఈ సంస్థానములవారు అవలంబించుచున్నారు. ప్రజాసత్తాక ప్రభుత్వముతో నలరారుచుండునట్టియు, జనదినాభివృద్ధినొందుచుండునట్టి భారతదేశమునకు ఈ సంస్థానములను లీనముచేయుట కష్టముకాదు. భారతప్రజల నూతనవికాస ప్రబోధములతో తాదాత్మ్యము చెందు భారతసంస్థానాధీశ్వరులకు గౌరవ ప్రతిపత్తులు కలుగును. చరిత్రపరిణామమును నిరర్థకముగా ప్రతిఘటించుటకంటె యిది చాలా ఉత్తమము కదా!

బ్రిటనుతో తాము చేసికొన్న సంధులు నిలిచియుండవలెనని, తమ సంస్థానములు స్వతంత్రముగా నుండవలెనని, తమ నిరంకుశపాలన యథాప్రకారము సాగుచుండవలెనని కోరు సంస్థానాధీశ్వరుల విషయమేమి? ప్రజాసత్తాక ప్రభుత్వమును బ్రిటను కార్మికపక్ష ప్రభుత్వము కల బ్రిటన్, ఈ హక్కులను స్థిరముగా నిల్పబెట్టగలదని నేను నమ్మను. 200 సంవత్సరములక్రిందట బ్రిటిషు ప్రతినిధులును, సంస్థాన ప్రతినిధులను సంతకము చేసియుంచిన కాగితపు ముక్కను శాశ్వతమైన పత్రముగా భావింప వీలులేదు. ప్రాతకాలపు నాటి చిహ్నములను బ్రిటను సమర్థించుట అభివృద్ధి నిరోధకులకు లొంగుటయు ఈ రెండు శతాబ్దములలో తమ యేలుబడిలోనున్న ప్రజలు ప్రజా ప్రతినిధ ప్రభుత్వమును నిర్వహించుకొనుటలో గాంచిన అభివృద్ధిని నమ్మ చేయుటయు నగును. చెదలు తిన్న ఈ సంధి పత్రములు నిలువజాలవని సంస్థానాధీశ్వరులకు ముప్పుకు నోటీసిచ్చుట వివేకవంతమైన మార్గము.

భారత సంస్థానములయందలి వారు ఈ మాటలను చదివెదరని ఆశించుచున్నాను.

ఫెన్నర్ బ్రాక్వే

అనేకసంవత్సరములపర్యంతము, అత్యంత కష్టపరిస్థితులలో సంస్థాన ప్రజోద్యమమును ప్రబలమైన దానిని చేసిన వారిని ముందు మూలమున ప్రశంసించుచున్నాను. వారి కృషి సఫలమగు రోజు దగ్గరకు వచ్చినది. స్వాతంత్ర్య దేవాలయములో వారు ఒకమూలస్థాన మున్నరుచుకొనిరి. స్వాతంత్ర్యప్రియులు దానిలో వారికి జోహారు అర్పింప గోరుదురు.

భారత కర్షకుల నాయకత్వము

భవిష్యత్తు విషయమై ఆలోచింపగా భారతసంస్థాన ప్రజలసభ రాజకీయ విషయములలో కాంగ్రెసుతో ఏకమగునట్లు కనిపించుచున్నది. సంస్థానముల యందలి కార్మికకర్షకసంస్థలు పరిహద్దులను దాటి బ్రిటిషు ఇండియా యందలి కార్మిక కర్షక మహాజనముతో ఏకమై తమందరి సాంఘిక ఆర్థిక విముక్తికై కృషిచేయు నట్లుగూడ కనిపించుచున్నది. ఇకముందు భారత కర్షకులు అత్యంత ముఖ్యమైన పాత్ర నిర్వర్తింప నున్నారు. ఇందువల్ల ప్రపంచాభివృద్ధికి ఒక క్రొత్త మార్గమును భారత దేశము చూపునదు నవకాశము కలుగవచ్చును. సాంఘిక విముక్తికి సంబంధించిన కార్యములందు నాయకత్వము పరిశ్రమలలో పనిచేయు కార్మికులపై యుండవలెనని యిదివరకు సిద్ధాంతీకరింపబడుచుండెను. కాని భారతదేశములో ఈ నాయకత్వము కర్షకులదై యుండునని తెలపవచ్చు ... 1942 సం॥ పు పోరాటములోను, ... జరిగిన పోరాటములలోను ... ప్రముఖులు ... కార్మికులు ... కర్షకులు ...

ఇంగ్లండులో భారతీయ సంస్థానములయందలి కర్షకమహాజనము తిరుగుబాటును సంపూర్ణముగా నిర్వహించెదరు. తమ సంస్థానముల యందలి నిరంకుశపరిపాలనను, దానికి కోటయగానుండిన బ్రిటిష్ సామ్రాజ్యతత్వమును ఈరెంటిని ప్రతిఘటించిరా ... అగ్నిపరీక్షలో నారు ... అయిరి. స్వాతంత్ర్యపోరాటములో బ్రిటిష్ ఇండియా ప్రజలతో సమానముగా పరిగణింపబడు హక్కును వారు సంపాదించిరి. వారి ఐక్యమువల్ల అచిరకాలములో అందరికీ, సంస్థానప్రజలకు బ్రిటిష్ఇండియాప్రజలకు స్వాతంత్ర్యము లభించునని ఆశించుచున్నాను.

నూతన రాజ్యాంగవిధానము విషయమై బ్రిటను భారతదేశముతో యింకా రాయబారములు జరుపుచున్నది. ఈ రాయబారముల వివరములనుగూర్చి విచారించుచున్న సంస్థానప్రజలు తమ పోరాటములో ప్రదర్శించిన ధైర్యసాహసములను బాగుగా నెరింగిన మనము భవిష్యత్ స్వతంత్ర భారతదేశములో సంస్థానప్రజలు నిర్వహించవలసిన పాత్రను, దానిలో వారి స్థానమునుగూర్చి యింతమాత్రము విస్మరింపము. ఇంతకంటె ముఖ్యమైనవిగా పైకగపడు సమస్యలను మనము తీయ్యెత్త నివ్వము. (కాపిరైట్)

గాంధీమహాత్ముని కల్యాణగుణాలు

[ప్రఖ్యాత చిత్రకారుడు ... క్లేయార్ ఈ ప్రత్యేక వ్యాసములో మహాత్ముని విషయమై తన భావములను వర్ణించుచున్నది.]

గాంధిమహాత్ముని విగ్రహమును తయారుచేసి దానిని అ. భా. గ్రామ పారిశ్రామిక సంఘమునకు బహూకరింప నేను వాంఛించియుంటిని. తన ప్రతిమను నేను తయారుచేయుటకు మహాత్ముఁ డంగీకరించియుండెను. రాట్నముపై నూలువడకుచున్నప్పటి గాంధిమహాత్ముని సంపూర్ణ విగ్రహమును నేను తయారుచేయ నుద్దేశించియుంటిని.

జనవరి మాసాంతమున నేను వార్ధాచేరితిని. నాకొరకై బంకమట్టిని తీసికొని వచ్చిరి. నా ఆదేశముల ననుసరించి వడ్రంగి ఒక చిన్న బల్లను, సంపూర్ణ ప్రతిమకుగాను లోకట్టుచట్టమును తయారుచేసెను. వెంటనే నేను ప్రతిమ రూపరేఖలను రచింప నారంభించితిని. నేనిట్లు చేయుటకుగాను మహాత్ముని స్థానమున నొకడు ఓపికతో కూర్చుని యుండెను. అతని భుజములమీదిదుస్తులను, రాట్నచక్రముపై అతని చేతులను, ముంజేతులను నేను రచించితిని. అతని కాళ్ళు చాలా బిగబిగిసియుండెను. నూలువడుకు నప్పుడు మహాత్ముడు యోగాసనము వంటి ఆసనములో కూర్చుని కాళ్ళు ముడుచుకొనియుండును. కాని ఈతని కాళ్ళు అట్లుగాక చాలా బిఱ్ఱబిగిసియుండెను.

ఫిబ్రవరి శివ తేదీనమహాత్ముడుసేవాగ్రాం వచ్చెను. ఆయన మగన్‌వాడీకి (అ. భా.) గ్రామ పారిశ్రామిక సంఘ ప్రధాన కార్యస్థానము నేను పని ప్రారంభించిన చోటు) రాడను విషయము స్పష్టమైనప్పుడు మహాత్ముని నివాసమగు సేవాగ్రామమునకు వెళ్ళనివ్వవలసినదని ప్రార్థించి, అప్పటివారి అనుమతి గైకొని మూటముల్లె కట్టుకొని నా ముద్దుల శిశువుతో బయలుదేరి వెళ్లితిని. అంతవరకు నేను తయారుచేసిన మహాత్ముని ప్రతిమ తరువాత ఎద్దు బండిలో రావలసియుండెను. అనుకొన్న దానికంటే నాలుగు రోజులు ముందే మహాత్ముడు సేవాగ్రామమునుండి బయలుదేరి వెళ్లునని, నాపని పూర్తిచేయుటకు 7 రోజులు వ్యవధిమాత్రమే యుండునని సేవాగ్రామం వెళ్లగానే నాకు తెలిసెను. నేను త్వరగా పనిచేయుదానసే. ఐనప్పటికి నాకు ఆందోళన కలిగెను. దురదృష్టవశమున ఆసమయమున నేను చాలా డస్సిపోయియుంటిని.

మహాత్ముని దర్శనము

మధ్యాహ్న భోజనమైనతరువాత ఆశ్రమములో, మట్టితో నిర్మింపబడిన మహాత్ముని కుటీరము ప్రవేశించితిని. అచ్చట చామనచాయ రంగుగల ఒక వామనమూర్తి, కొల్లాయిగుడ్డతప్ప శరీరమునకు వేరు ఆచ్ఛాదనలేని వ్యక్తి, గాంధిమహాత్ముడుండెను. ఆయన నన్ను మందహాసభాసుర వదనారవిందముతో ఆహ్వానించెను.

'ఎవ్వరి కీర్తి నాకు విస్తారంగా శ్రుతమయ్యెనో ఆ శిల్పాచార్యులు మీరేనా' అని ఆయన ప్రశ్నించెను. 'మీ విషయమై నేను యింకా యెక్కువగా వింటిని' అని నేను త్రికరణశుద్ధిగా నే సమాధానము చెప్పితిని.

'మీ విషయమై నేను చాలా వింటిని' అని ఆయన మరల దరహాసచంద్రికలు నాపై బరపుచునసెను.

'ఐరోపాఖండములో మీ విషయమై అంతగా వింటిని' అని నాచేతిని ఒకగజము పైకెత్తి యంటిని.

'అంత ఉన్నతుడనని నేను, చెప్పజాలను. రోజంతయు, అన్నము తినుచున్నప్పుడు, ఇతరులను కలసికొని మాట్లాడునప్పుడు మీరు నన్ను చూడగోరుచున్నారు కాబోలు, అని నవ్వుచు వచించి యింకా యేమో చెప్పబోవుచుండగా నేను అడ్డుతగిలి 'మీరు పనిచేయునప్పుడు, నూలు వడుకునప్పుడు, నిద్రపోవునప్పుడు. ఒళ్లు పట్టించుకొనునప్పుడు మిమ్ములను చూడగోరుచున్నాను' అని యంటిని.

'ఒళ్లు పట్టించుకొనునప్పుడు నన్ను మీరు చూచు అవకాశముండదు. ఎందువల్లననగా, అప్పుడు నేను సంపూర్ణముగా దిగంబరుడనై యుండెదను' అని మహాత్ముడనెను.

'ఫరవాలేదు. వస్త్రహీనులైన స్త్రీలను, పురుషులను అనేకులను నేను చూచితిని' అని నేనంటిని.

'ఐన మీరు దిగంబరుల ముఠాకు చెందినవారా? అని మహాత్ముడనెను.

'కాదు. ఐనప్పటికి మేము కళోపాసకులము. ఇతరులు పుష్పముల యొక్కయు, వృక్షముల యొక్కయు అందమును జూచి యెట్లానందించెదరో మేము మానవశరీరమును జూచి యట్లానందించెదము. అరణ్యములలో నేను వస్త్రవిహీననై తిరిగితిని. ఎవరైనా కనబడినయెడల ధరించుటకు స్నానము చేయునప్పుడు ఉపయోగించు బట్టలను మాత్రము నాతో తీసికొని వెళ్లుచుంటిని' అని సమాధాన మొసంగితిని.

'ఐతే మీరు నగ్నముగానే వుండనెన్న మాట' అని మహాత్ముడనెను.

'నాకు పిల్లలు కలుగుట యిరువదేండ్ల కొందరో ననియే. దిగంబరిగా తిరుగుట దోషమని నేను తలంపను.'

'మీరు చెప్పినమాట నిజము. కాని ఈ పల్లెపము నింటటితో కట్టిపెట్టెదము. మీ యిష్టము వచ్చినప్పుడు యిచ్చుటకువచ్చి మీ యిష్టమువచ్చినట్లు చేయ నాకనుమతి కలదు.' అని మహాత్ముడనెను.

నేను కృతజ్ఞతా పూర్వక వందనము లర్పించితిని.

'నాకు పని విశేషముగా నున్నది. కనుక మీతో నేను యెక్కువగా మాట్లాడను. మీరు నా ప్రతిమను తయారుచేయుటకై కూర్చొనను. ఎవ్వరి కొరకైనను, ఫోటోలు తీయువారి కొరకు సైతము నేను కూర్చుండను. మీరిచ్చటనుండవచ్చును, లేదా వెళ్ళవచ్చును. మీ యిష్టము వచ్చినట్లు చేయుడు' అని మహాత్ముడనెను.

'మీకు కృతజ్ఞురాలను' అని మరల నంటిని. అంతట మహాత్ముడు నావద్దనుండి వెడలిపోయి ఒక దస్తరములోనుండి లేఖలనుతీసి, వానిని చదువుకొనుటలో నిమగ్నుడై యుండెను. సంపూర్ణ విగ్రహమును పూర్తిచేయుట దాదాపు అసంభవమను విషయము స్పష్టమగుటచే నేనచ్చట కొన్ని నిమిషములపాటు మౌనంగా ఆలోచనాసాగరమున మునిగితిని. నమస్కార పురస్సరముగా ఆయనను వదలి వెళ్లితిని. ప్రతిమనుండి ఊర్ధ్వకాయమును వేరుచేసి మొదట మంచి చిత్తరువు తయారుచేయ నిశ్చయించుకొంటిని. తరువాత వ్యవధి యున్నయెడల విగ్రహమును తయారుచేయ దలచితిని.

అమూల్యమైన యింకొక రోజు గడచిపోయెను. కాని మగన్‌వాడీనుండి విగ్రహము రాలేదు. ఏమి జరిగి యుండునను? మధ్యాహ్నసమయమున గాంధిమహాత్ముని రూపరేఖలను కనుగొనుటకు ఆయన నూలు వడుకు గదిలోనికి వెళ్లితిని. నన్నాయన చూచినప్పుడు మందహాస చంద్రిక లాతని ముఖమండలమున తాండవించుచుండెను. సాయంత్రము నాకు ఫోనులో ఈ క్రింది విధముగా చెప్పిరి. "చాలా బరువుగా నుండుటవల్ల ప్రతిమను ఎద్దుబండిలో పంప

క్లారా క్వియాను

వీలుకాలేదు. ఒక లారీనితెచ్చి దానిలో విగ్రహమును సేవాగ్రాం పంపుటకు చాలామంది అధికారుల అనుమతి గైకొనవలసి వచ్చెను. నేటిరాత్రి అది చేరును."

వారుచెప్పినట్లు అది ఆరాత్రి చేరెను. మరుసటి ఉదయము మహాత్ముడు స్నానముచేసి బయటికి వచ్చినప్పుడు ఆయన గది వెలుపల నాకు ఆసన మేర్పరిచిరి. వెంటనే నేను పనిచేయ నారంభించితిని. మధ్యాహ్నము ఆయన నిరంతరముగా వడుకుచుండెను. మేమందరము తదేకధ్యానముతో పనిచేసితిమి. ఆయన ప్రతిరూపము కనబడ జొచ్చెను. 'ఈరూపము మీకు యిష్టముగా నున్నదా' యని ఆయన ఆ ప్రదేశమును వదలి వెళ్లుటకు పూర్వ మడిగితిని. 'మీరు కోంచేము తంటాలు పడ్డారు' అని ఆయన సమాధాన మొసంగెను. ఆయన సహజముగా, కృత్రిమమేమాత్రము లేకుండా; నిష్కపటముగా మాటలాడును. ఆయన వాక్యములు హృదయమునుండి వచ్చినవిగా నుండును.

రామనామసంకీర్తన

ఆనాటి సాయంకాలము నేను సామాజిక ప్రార్థనలకు వెళ్లితిని. గతరాత్రి నాకు దూరమునుండి వినబడిన మృదుమధుర గానము నా హృదయము నాకర్షించియుండుటచే నేను వెళ్లితిని. జనసమూహము చిన్న చాపలపై ఉపవిష్టులై యుండిరి. గాంధి మహాత్ముని ఎడమ పార్శ్వమున స్త్రీలు, కుడిపార్శ్వమున పురుషులు, ఆయన యెదుట గాయకులు ఆసీనులై యుండిరి. మొదట వారు తగ్గు స్థాయిలో పాడిరి. తరువాత స్థాయి హెచ్చెను. భగవన్నామగానములో అచ్చట సమావేశమై యున్నవారందరుచేరి తాళములు వేసిరి. నేను యేమతమునకు జెందినదానను కాకపోవుటచే అనేక మతములవారి ప్రార్థనలకు వెళ్లియుంటిని. కాని యింత సంతోషంగా యితరచింత లేమియు లేకుండా ప్రార్థనలుచేసిన వారి నిదివర కెచ్చటను నేను చూచియుండలేదు. ఆ సభలో మహాత్మ్మదీయుల ప్రార్థనాగీతములను, జొరాస్ట్రియను మతస్థుల ప్రార్థనా గీతములను పాడుట నా కాశ్చర్యము కలిగించెను. వారమునకు కొన్నిసార్లు క్రైస్తవప్రార్థన గీతములనుగూడ పాడెదరని నాతో చెప్పిరి. అందరువిశాలాకాశం క్రిందసమావేశమయ్యెదరు. ఒక దేవాలయములోగాని మసీదులోగాని, చర్చిలోగాని కూర్చుండి వారు ప్రార్థనలు చేయరు. ఈకారణముచేత ఎవ్వరు ఆక్షేపింప వీలులేదు. అన్ని మతములవారు ఈ ప్రార్థనలలో పాల్గొనవచ్చును.

మరుసటి ఉదయము నేను పనిచేయుచుండగా గాంధిమహాత్ముడు నావద్దకువచ్చి 'మీరు సుఖముగా నున్నారా?' అని ప్రశ్నించెను. 'అనేక వందనములు, ఇచటికి వచ్చినది మొదలు నేను చాలా సుఖముగా నున్నాను' అని నేను సమాధానమొసంగితిని. గాంధిమహాత్ముడు నూలువడుకుట నాకు కొంత మేలుకలుగజేసెను. నిరుపమానమైన ఓర్పుతో కూర్చుని ఆయన నూలువడుకును. దారము తెగినప్పుడు, రాట్నము చెడిపోయినప్పుడు ఆయన విసుగు జెందరు. మౌనంగా ఆయన నూలు వడుకుచుండును. ఎన్ని సంవత్సరముల నుండి ఆయన ఈ విధముగా నూలువడుకుచుండెను? 30 సంవత్సరములనుండియా, 40 సంవత్సరములనుండియా? ఆయుధములకంటె, మందుగుండుకంటె రాట్నచక్రము బలవత్తరమైనదని ఆయన యెప్పుడు గ్రహించెను? వడకడం ఆయన యెప్పుడు ప్రారంభించెను? ఇంకా యెంతకాలము ఆయన వడుకును? తన యభీష్టము నెరవేరువరకా?

ఒకేవక వ్యక్తి, బీదవాడు, నిరాడంబరుడు, నిష్కపటి యైనప్పటికి మృదుస్వభావము, దయ, ప్రేమస్వరూపుడను వ్యక్తి క్రమముతప్పని ఆదర్శప్రాయ జీవితము వల్ల యింతపని సాధించెనను విషయము ఆశ్చర్యముకలిగింపక మానదు. 'ఆయన మమ్ములను ఒక జాతిగా చేసెను.' అనిషియామతస్థుడొకడు చెప్పెను.

మధ్యాహ్నసమయమున ఆయన కట్టిచిప్పలో భోజనము చేయుచుండగా, ఆతని ముఖచంచలనమును నేను గమనించితిని. ప్రతిరోజు ఆయన భోజన మేమరదురా! గోధుమజావ, ఫలహారమునకు సారింజపండు. రెండవసారి భోజనంగూడ చాలాలఘువైనది. ఇట్టి ఆహారము గైకొని ఆయనఉదయము 4-30 కి లేచి రాత్రి 8 గంటలకు నిద్రబోవును. రోజంతయు ఆయన తీరికలేకుండ పనిచేయుచునే యుండును. సభలకు హాజరగుచుండును, తన్ను చూడవచ్చిన పెద్దలతో మాటలాడుచుండును. తాను చెప్పి యితరులచే ఉత్తరములు వ్రాయించుచుండును. తాను చదువుచుండును. ఇతరులు చదువుచుండగావినును, మధ్యాహ్నము స్వల్పకాలము విశ్రమించు సమయమునగూడ ఆయన వళ్లుపట్టుచునే యుందురు; అందరి సమక్షమున ఆయన కాళిగోళ్లతీసి వేయుచుండురు; నిజముగా ఆతడు యోగిపుంగవుడై యుండవలెను. నేను యింత కష్టపడి పనిచేయవలసిన యెడల మూడు వారములలో ఈ స్మశాన చితిజ్వాలయములో నుందును. ఇంత పెద్దతనంలో ఆయన యింత శ్రమ చేయుచున్నాడు. ఆయనది ఉక్కు శరీరమై యుండవలెను. 125 సంవత్సరముల వరకు ఆయన జీవించ గోరుటలో ఆశ్చర్యమేమియులేదు.

ఆ సాయంకాలము వాహ్యాళినుండి తిరిగి వచ్చుసమయమున మహాత్ముడు నా కుటీరముప్రక్కగా వెళ్లుట తటస్థించెను, అచ్చట ఆడుకొనుచున్న నా ముద్దుల శిశువను నేనుచూచి ఆయన ఆనంద కందళిత హృదయారవిందు డయ్యెను.

'నీ శిశువు యెంతో అందమైనది. దాని ప్రతిమను నీవు తయారుచేయవలెను. గాని నాప్రతిమను గాదు' అని ఆయన అనెను.

'7 వారముల శిశువై యుండగా నేను దాని ప్రతిమను తయారుచేసితిని.'

'నీకెంత మంది పిల్లలు? ముగ్గురు. పెద్దదాని వయస్సు 9. రెండవ దాని వయస్సు 5. మూడవది యిది. మూడేండ్ల ప్రాయముకలది.

'ఇంత అందమైన శిశువులు నీకున్నప్పుడు ప్రతిమలను నీవెందుకు రచించెదవు. వారు జీవముగల విగ్రహములు. ఇచ్చటివారు నీవు మట్టితో తమ దేహములను పరిశుభ్రము చేసికొనుటకుగాను ఆ మట్టిని వారితో పాలుపంచుకొనుట మేలు' అని మహాత్ముడనెను.

దానికి నేను ప్రత్యుత్తర మాలోచించు లోపల ఆయన నవకే సాగించెను. 'మీకు గూడ పిల్లలున్నారుగదా! మీరెందుకు వదిలెదరు' అని నేను ఆయనను అడగగోరియుండెడిదానను.

తరువాత విగ్రహముయొక్క ఊర్ధ్వకాయమును రచించుటలో నేను నెన్నలయందు చాలాకాలము పనిచేసితిని. నాజ్ఞాపకమునుబట్టి నేను దానిని రచించితిని. మరుసటి ఉదయము వారి తల పూర్తిచేసి తక్కిన భాగముతో కలిపి విగ్రహమును పూర్తిచేయగలనని తలచుటచే యిట్లుచేసితిని, కాని విధి అన్యథాతలచెను. మేమున్న ఆవరణలో యిద్దరికి గవదబిళ్లలు లేచెనని మరుసటి ఉదయము నాకచ్చటివారు తెలిపి, శిశువుకు ఆ వ్యాధిసోకకుండుటకుగాను వెళ్లిపోవుట మంచిదనిరి. ఈకారణముచేత నన్ను తిరిగి మగన్వాడీకి తీసికొనిపోవుటాంగా వచ్చువరకు పనిచేసి తలను, ఊర్ధ్వకాయము పూర్తిచేయ నిశ్చయించితిని. మగన్వాడీలో దానిని పోతపోయవచ్చునని తలచితిని. అనిసంగానే నేను మహాత్మునివద్ద సెలవుగైకొనుటకు వెళ్లితిని. కిటికీబయలో తానచ్చటనుండువెడల తన సంపూర్ణవిగ్రహమును తయారుచేయుటకు నే ... చెప్పి ... మహాత్ముడు కొన్ని నియమములు పెట్టుకొనియున్నాడు. ఈ నియమములను ఆయన పట్టుదలతో, దృఢ సంకల్పముతో కొనసాగించును. నేనచ్చటున్న స్వల్పకాలములో ఆయన కోపగించుకొన్నట్లెప్పుడు కనబడలేదు. రోజంతయు ఆయన తీరికలేకుండా పనిచేయుచున్నప్పటికి ఆయన మృదుస్వభావము, సాధుస్వభావముగలవాడై యుండెను. భారతీయులందరు ఆయనను గౌరవించుటకు; ప్రేమించుటకు కారణము కొంతవరకు ఆయన అకృత్రిమ స్వభావము, నిరాడంబరత్వము, అహింసావ్రతదీక్ష అని తలతును. కొన్ని సమయములయందు, ఆయన బాహ్యకార్యకలాపములలో నిమగ్నుడు కాని సమయములలో అరుదుగా ఆయన ముఖము అత్యంత చింతాక్రాంతమైనట్లు నాకు కనబడెను. ఈ కారణముచేతే అకస్మాత్తుగా ఆయన నవ్వుట ఆశ్చర్యము కలుగజేయును.

గాంధిమహాత్ముని విషయమై యంతతెలిసినదాన నగుటచే, ఆతని ముఖలక్షణములను కపాలమును శాస్త్రజ్ఞుల నమ్మకములతో పోల్చిచూచుట మనోహరముగానుండును. పూర్వకాలమున ఐరోపాఖండమునందల్లి గుహలలో అనాగరిక జాతివారు నివసించుచుండిరి. వారికి జ్ఞానము బహుస్వల్పముగా నుండెను. ఈజాతి మానవులను మహాత్ముడు పోలియుండును. ముందుకు పొడుచుకొని వచ్చుదవడలుమాంసభక్షణగావించుజంతువుల లక్షణములుగా తలంపబడుచున్నవి. కాని మహాత్ముడు నైష్ఠికుడగు శాకాహారి. నిక్కబొడుచుకొనియున్న చెవులు జడుని లక్షణములుగాను మతిభ్రష్టు నిలక్షణములుగాను భావింపబడుచున్నవి. ఈ లక్షణములు మహాత్మునియందున్నవని యెవ్వరైనను చెప్పగలరా? మహాత్మునిముక్కు యూదుజాతివారిముక్కును బోలియుండును. అన్యాయంగా ద్రవ్యసముపార్జన చేయువారికి యిట్టి ముక్కులుండునని తలపబడుచున్నది. మహాత్ముడట్టిలక్షణములు కలవాడుకాడు. ముందు పొడుచుకొనివచ్చు మందమైన పెదవులు విషయాసక్తతను, కామమును సూచించునవిగా భావింపబడుచున్నవి. కాని మహాత్మునియందు విషయవైరస్యము ప్రస్ఫుటముగా నున్నది. మహాత్ముడు మహర్షితుల్యుడని, యోగిపుంగవుడని ప్రసిద్ధిగాంచియున్నాడు. దీనివల్ల నేమి బుజువగుచున్నది? మానవుల ముఖలక్షణములను గూర్చియు; పుర్రెల నిర్మాణములగూర్చియు మాయలమారిమాట లనేకము వ్రాయబడినవని నిస్సంశయముగా బుజువగుచున్నది. శక్తి పశ్చిమోత్తిభావములమూలమున తాము తక్కువవారని భావించుచున్న ప్రాచ్యఖండవాసులకు యిది ప్రోత్సాహకరముగా నుండును. మహాత్ముని నిష్కళంక శీలము ఆయన కండ్లలో ఉజ్వలముగా ప్రకాశించుచున్నది. ఆయనను చూచినవారెవ్వరు ఈ విషయమును కాదనజాలరు!

"ప్రస్తుత సమయమున క్రైస్తవ మతసిద్ధాంతములను ఆచరణయందు దురచుచున్న మహాశయుడు, ప్రఖ్యాత పురుషుడు క్రైస్తవుడు కాంట్టియు, హిందువు డైనట్టియు గాంధి మహాత్ముడొక్కడు మాత్రమే. జనసామాన్యములో నైతికము ఈయన పలుకుబడి అపరిమితము" అని సుప్రసిద్ధ బ్రిటిషు గ్రంథకారుడు ఎథెల్ మానిన్ 'జెడ్ అండ్ రోసస్' అను గ్రంథములో వ్రాసినవాక్యముల నుల్లేఖించుచు ఈ వ్యాసమును పరిసమాప్తము గావించుచున్నాను. జయహింద్.

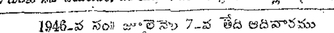

ఒకరు చేయవి యొనరించిన, వరవర యత్నియము వన మనుమున రగు, దా నాడులకు నవి సేయకుండిక, పరాయణము పరమధర్మపథములందెల్లన్ (మహాభారతము)

1946-వ సం॥ జూలైనెల 7-వ తేది ఆదివారము

యూరోపియనుల నిర్ణయం

బెంగాలు అసెంబ్లీ యూరోపియనుపక్షము ఈ దేశ రాజకీయ వ్యవస్థలో తన నిజస్థితిని ఇప్పటికి తెలిసికొనగలిగినది. రాజ్యాంగ పరిషత్తు ఎన్నికలలో తమ ఓట్లను వినియోగించమని ప్రకటించిరి. అస్సాము అసెంబ్లీ యూరోపియను పక్షముకూడ వీరిని అనుసరించెదరు గాక.

తమ నిర్ణయమునకు వారు తెలిపిన సంజాయిషీ, ధోరణి వారి సంప్రదాయము ననుసరించే యున్నది.

"బెంగాలు అసెంబ్లీ యూరోపియను పక్ష ఓటింగువిషయమున దేశములోని రెండు ప్రధానపక్షములు ఏ ఒడంబడికకు రానందు వల్లనూ, మా ఓట్లు విభేదములకు కారణమయ్యే సూచనలు కనుపడుటచేతనూ," రాజ్యాంగ పరిషత్తు ఎన్నికలలో ఓటుచేయకుండుటకు నిర్ణయించితి మనుచున్నారు.

అంతేకాని, అమాత్యత్రయ పథక సిద్ధాంతములు తమకు ఓటును నిషేధించుచున్నవని గ్రహించలేదు. యూరోపియనుసంఘ అధ్యక్షుడు సి. పి. లాసన్‌గారి ప్రకటన కారణముగా హరిజనులో గాంధిజీ తీక్ష్ణ విమర్శచేసెను.

పాలితవర్గమునకు చెందినవారగు బెంగాలు యూరపియనులు అసెంబ్లీలో తమకు అన్యాయముగా ప్రసాదింపబడిన ఓట్లమూలమున తమకు తాబేదారులుగా ఉండే కొంతమంది సభ్యులను ఎన్నుకొని తెరవెనుకనుండి నాటకమాడించ పూనుకొనిరి. శ్రీ లాసన్‌గారి ప్రకటనకు వేరే అర్థము లేదు.

గాంధిజీ వారి వ్యూహమును పసిగట్టి అతి కఠినముగ విమర్శచేసెను. "అధికారమత్తులో పడిపోయి 16 మే ప్రకటన తమకు న్యాయముగా, రాజ్యాంగపరిషత్తుఎన్నికకు నిలబడుటకుగాని, ఓటుచేయుటకుగాని, అధికారము నిచ్చుచున్నదో లేదో తెలిసికొనడానికి ప్రయత్నించలేదు." అని వ్రాసియుండెను.

అంతేకాక, యూరోపియను ఆధిపత్యమును గర్హించుచూ "ఈ బాధ" ఎన్నాళ్లు అని అడిగెను. గాంధిజీ విమర్శ సమస్తభారత ప్రజావైఖరిని ప్రస్ఫుటింప జేసినది.

ఆయన విమర్శకూడ వారివైఖరిలో విశేషమార్పును కలిగించినట్లు లేదు.

అఖరిగడియదాకా ఏదోవిధముగ పన్నుగడలను పన్నినట్లే యున్నది.

కాంగ్రెసేతర సాధారణ స్థానములకు ముస్లిమేతరస్థానములకు, ఈ రెండుపక్షములు అంగీకరించిన కొంతమంది అభ్యర్థులకు తాము ఓటుచేయుదుమని బెంగాలు అసెంబ్లీ యూరోపియను పక్షమువారు స్థానిక కాంగ్రెసు, లీగు నాయకులను అడిగిరట.

లీగునాయకులు ఏమి సమాధానము చెప్పిరో తెలియ జేయబడలేదు. కాని యూరోపియనుల ఓటింగు అధికార నిరోధమునకు జిన్నాగారు విముఖులని ఇదివరకు వెల్లడి అయినవిషయమే.

అయితే కాంగ్రెసువారు తగినసమాధానమిచ్చిరి. ఇరుపక్షములకు (లీగుకు, కాంగ్రెసుకు) అంగీకారమైన ప్రతినిధుల పట్టిక కుదుట దుస్సాధ్యమని చెప్పి, అసలు "భారతరాజ్యాంగ నిర్మాణ పరిషత్తులో యూరోపియనులకు ప్రసేయము ఉండకూడదు." అని కూడ చెప్పిరి.

భారత రాజ్యాంగ నిర్మాణబాధ్యత భారతీయులదే అన్న అజ్లీగారి ప్రవచనమునుబట్టి ఆ వ్యవహారములో విదేశీయులైన యూరోపియనులకు ఎట్టిస్థానము ఉన్నలేదు.

వారు పెద్దసంఘమూ కాదు; మైనారిటీ కాదు.

యూరోపియను ఓటువిరమణవల్ల కాంగ్రెసు కార్యవర్గము యొక్క, బ్రిటీషుపక్ష దీర్ఘకాల ప్రతిపాదనల ఆమోద నిర్ణయమునకు బలమేర్పడుచున్నది.

రాజ్యాంగపరిషత్తు సర్వస్వతంత్రమై యుండవలెనను మే 24 వ తేదీ కార్యవర్గ తీర్మానములోని సూచనను, ఆ మరునాడు మంత్రిత్రయము, రాజప్రతినిధి ఇచ్చిన సమాధానమును, బెంగాలు అసెంబ్లీ యూరోపియనుపక్ష నిర్ణయము కొంతవరకు సవ్యమార్గమున పెట్టుచున్నది.

అల్పసంఖ్యాకుల కవసరమైన ఏర్పాటుచేయుటలోనూ, అధికారమును వశముచేయుటవల్ల వచ్చేజంజాటములను గురించి ఒడంబడికచేసికొనే విషయములోనూ తప్ప రాజ్యాంగ పరిషత్తు వ్యవహార విచక్షణలకు నిరోధము లేదని అమాత్యత్రయప్రకటనవల్ల తేలినది. "రాజ్యాధికారమును భారతీయులవశము చేయుటకు, అవసరమైన చర్య తీసికొనవలసినదిగా పార్లమెంటుకు సామ్రాజ్య ప్రభుత్వము సిఫారసు చేయును." అని కూడా వారిప్రకటన తెలిపినది.

పథకమును కాంగ్రెసు యథాతథముగ అంగీకరింపబోవుటలేదు. దాని స్వరూపమును దిద్దగలనను కృతనిశ్చయముతోనే, మార్పగలనను దృఢవిశ్వాసముతోనే ఆమోదించినది.

అంతేకాక, కేంద్రమున బాధ్యతాయుతమైన ప్రభుత్వమున్నపుడే స్వతంత్రవాతావరణ మేర్పడి, పరిషత్తు సవ్యముగ సాగుట సాధ్యమని జూన్ 26 న కార్యవర్గతీర్మానము తెలుపుచున్నది.

కాబట్టి తాత్కాలిక ప్రభుత్వ స్థాపననుబట్టి దాని స్వరూపమునుబట్టి పరిషత్తు ఎడ కాంగ్రెసువైఖరి యుండగలదు.

ఆ తాత్కాలిక ప్రభుత్వమెటులుండవలెనో కార్యవర్గ మీవిధముగ వర్ణించినది. "తాత్కాలిక ప్రభుత్వమునకు బాధ్యత, అధికారము ఉండవలెను. చట్టరీత్యా గాకపోయినా ఆచరణలో సంపూర్ణాధికారముండి భారతస్వాతంత్ర్యానికి వారితీసెడిదిగా నుండవలెను. ఆ ప్రభుత్వసభ్యులు స్వప్రజకుతప్ప, పరాయి అధికారమునకు దేనికి బాధ్యులుగా నుండజాలరు."

భారతదేశ పారిశ్రామికపద్ధతి

దేశములో పరిశ్రమలను కట్టుదిట్టముగ చేస్తే జీవితప్రమాణము పెరుగుతుందనే అందరికి తెలిసిన విషయమే. లభ్యము అయ్యే పదార్థాలూ వాటిని ఉపయోగించుకొనే అవకాశాలూ అందుకు మానవులు ఉపయోగపడటమూ, తయారయిన వస్తువులు సక్రమముగా సరఫరా కావడమూ ఇందుకు లక్ష్యాలుగా ఉండవలెను.

భవిష్యత్తులో ఏర్పడబోయే జాతీయ ప్రభుత్వానికి ఒక కేంద్రమున్నా ఆ కేంద్రములో ఎటువంటి సంబంధముకలవైనప్పటికిన్నీ రాష్ట్రీయులున్నా ఉంటవి. ఆయా రాష్ట్రాలున్నా కేంద్రమున్నా పయిలక్ష్యలతో పరస్పర సహాకారముతో పనిచేయవలెను.

గృహపరిశ్రమలు

ఆయా రాష్ట్రాలలో ఈ నాడు సాగుతూ ఉన్న పరిశ్రమలను గురించి సర్వే చేయవలెను. అనేక రాష్ట్రాలలో విరివిగా వ్యాప్తము అయి ఉన్న చిన్నచిన్న పరిశ్రమలను సర్వేచేయడానికి ఒక ప్రత్యేక అధికారిని నియమించవచ్చును. లేదా ఒక కమిటీని నియమించవచ్చును. ఆయా పరిశ్రమలు ఉన్న రాష్ట్రాలవారు ఈ పనిని జాయంటుగా చేయవచ్చును. లేదా ఆయా రాష్ట్రాలకుగాను కేంద్రప్రభుత్వమువారు ఈ పనిని చేయవచ్చును. లక్కీన చిన్నపరిశ్రమల విషయము సర్వేచేయడానికి ఒక్కొక్కదానికి ఒక్కొక్క ప్రత్యేక అధికారిని నియమించవచ్చును. ఒకే అధికారి అనేక పరిశ్రమలను సర్వేచేయవచ్చును కూడాను. ఈసర్వే సమగ్రముగా సత్వరముగా జరగడమే ముఖ్యావసరము.

ఆయాపరిశ్రమలకు కావలసిన ముడిపదార్థాలూ వాటిసరలూ వాటిని ఏవిధముగా తయారుచేయడానికి వీలుఅయ్యేదీ అనగా యంత్రాలతోనే ఆపరిశ్రమలు సాధ్యమవుతవా వాటి అవసరము లేకుండానే తయారు చేయవచ్చునా అందుకు అవసరమయిన పనితనము, ఆయావస్తువుల రవాణా సౌకర్యాలు, అందుకు అయ్యేఖర్చులు, ఆపారిశ్రామిక వస్తువులమీద వచ్చే రాబడి మొదలయిన యావద్విషయాలున్నూ సర్వేవల్ల తేలవలెను. ఇప్పుడు ఆపరిశ్రమలో ఎంతమంది మనుష్యులు, యిప్పుడు పనిచేస్తూ ఉందీ,యికముందు ఎంతమంది మనుష్యులు పని చేయడానికి అవకాశము ఉండేది

[ప్రొఫెసర్ సి. యన్. వకిల్]

తెలుసుకోవలెను. అదే భారీ ఎత్తున పరిశ్రమ సాగించేట్లయితే ఆర్థికముగా ఆ పారిశ్రామిక ప్రాంతాలకు కలిగే యిబ్బందులు మొదలయినవన్నీ యోజించవలెను. ఆయాపారిశ్రామిక వస్తువులు భారతదేశములో కానీ విదేశాలలోకానీ భారీ యెత్తున తయారు వాటి పోటీకి నిలవగలవో లేవో చూడవలెను. అవసరమని తోచేట్లయితే ఆయా పరిశ్రమలకు సంరక్షణ సుంకములు విధించవలసిన విషయమున్నూ యోజించవలెను.

రాష్ట్రీయ పారిశ్రామిక సంఘాలు

రాష్ట్రీయ పారిశ్రామిక సంఘయాజమాన్యముకింద సర్వే జరగవలెను. ఈసర్వే రెండువిధాలుగా ఉండవలెను. చిన్నచిన్న పరిశ్రమలనుగురించిన్నీ భారీయెత్తున సాగించవలసిన పరిశ్రమలను గురించి రెండుభాగాలుగా సర్వే చేయవలెను. ఆయాపరిశ్రమలు అతివేగముగా అభివృద్ధి అయ్యేమార్గాలు అన్వేషించవలెను.

చిన్నచిన్న పరిశ్రమలను అభివృద్ధి చేయడానికి ప్రజలతోనే కార్పరేషన్లను ఏర్పాటు చేయవచ్చును. కొన్ని నియమాలతో ఆ కార్పరేషన్లు జాయింటుస్టాకు కంపెనీలమాదిరిగా పనిచేయవలెను. వ్యాపారస్థులున్నూ, సాంకేతిక నిపుణులున్నూ ఆ కార్పరేషనులో చేరేటట్లు చేయవచ్చును. అయితే వారు లాభము పొందడానికి కాకుండా ఆయా కార్పరేషన్లకు తోడు పడేటందుకు చేర్పించవచ్చును. పెట్టుబడి ప్రజలే పెట్టవలెను. లాభాలను ప్రభుత్వము గ్యారంటీ చేయవలెను. అయితే ఆ లాభాలకు ఒక నియమము ఉండవలెను. నియమాన్ని మించి లాభాలు వచ్చేట్లయితే ఆ సొమ్మును ఆపరిశ్రమ అభివృద్ధికే వినియోగించవలెను. కార్మికులకు సుఖపదార్థాలనూ, పనిముట్లనూ కార్పరేషన్ యివ్వవలెను. అవసరమయితే యంత్రాలనూ ఆ యంత్రాలు నడపడానికి విద్యుచ్ఛక్తిని సరఫరా చెయించవలెను.

ఆవస్తువులు ఒక ప్రమాణములో తయారు అయ్యేట్లు వాటి నిర్ణయానికి ఏర్పాటు చేయవలెను. ప్రతి కార్మికునికిన్నీ న్యాయముగా ప్రతిఫలము ముట్టేటట్లు చూడవలెను.

ఆ కార్పరేషన్‌కు లిమిటెడ్యమయిన యితర రాష్ట్ర కార్పరేషనులతో సంబంధము ఉండవలెను. అవిధముగా ఉండేట్లయితే పరస్పర సహకారము సుసాధ్యమవుతుంది.

భారీపరిశ్రమలు

భారీపరిశ్రమలు కేంద్రప్రభుత్వ స్వాధీనములో ఉండవలెను. ఏమంటే ఆయా భారీపరిశ్రమలకు సంబంధించిన పెద్దపెద్ద యంత్రసామగ్రులను తెప్పించడమూ ఆ పరిశ్రమ జయప్రదముగా దేశములో సాగేటందుకోసము దిగుమతి సుంకాలు విధించడము మొదలయిన పనులన్నీ కేంద్రప్రభుత్వముకే సాధ్యము అవుతవి. రాష్ట్రీయ ప్రభుత్వాలు ఆయా భారీపరిశ్రమలు స్థానికముగా అభివృద్ధి అయ్యే పనులనే చేయవలెను. కొన్ని సందర్భాలలో అనగా దేశరక్షణకు అవసరమయిన పరిశ్రమలను కేంద్రమున్నూ రాష్ట్రాలున్నూ విభాగించుకొని ఆయాపరిశ్రమలను వృద్ధిచేయవలసి ఉంటుంది.

పారిశ్రామిక ప్లానింగ్ కమీషన్

ఇందుకు కేంద్రప్రభుత్వమువారు పారిశ్రామిక ప్లానింగ్ కమీషన్ నియమించవలెను. ఈ కమీషన్‌లో రాష్ట్రీయ పారిశ్రామికసంఘాల ప్రతినిధులు ఉండవలెను. నిరంతరాయముగా పారిశ్రామిక పనులు సాగించడానికి కావలసిన సిబ్బంది ఉండవలెను. ఇందుకు కేంద్రప్రభుత్వమువారి పారిశ్రామిక శాఖయున్నూ ఆయా రాష్ట్రాల పారిశ్రామిక శాఖలవారున్నూ బాధ్యత వహించవలెను.

కమీషన్‌లో అనేక శాఖలు ఉండవలెను. ఒక్కొక్క పరిశ్రమకు ఒక్కొక్క శాఖ పనిచేయవలెను. 1. చిన్నచిన్న పరిశ్రమలశాఖ, 2. ముడిపదార్థాలశాఖ, 3. విద్యుచ్ఛక్తిశాఖ, 4. యంత్రములశాఖ, 5. స్థలనిర్దేశశాఖ, 6. రవాణాశాఖ, 7. ప్రభుత్వ కంట్రోలుశాఖ, 8. ప్రభుత్వ సహాయశాఖ, 9. కార్మికశాఖ, 10. విక్రయశాఖ ఇవి అవసరము.

ప్రతిశాఖాధ్యక్షుడున్నూ పారిశ్రామిక ప్లానింగ్ కమీషన్‌లో సభ్యుడుగా ఉండవలెను. ఆయాశాఖలు ఆయారాష్ట్రాలతో పరస్పరసహాయములో పనిచేయవలెను. ఈ శాఖలన్నీ ఏకకాలమందు పనిచేసేట్లయితే పారిశ్రామిక ప్లానింగుద్వారా దేశానికిన్నీ సుకరముగా చేయవచ్చును. ఒకనిర్ణీతపరిశ్రమకు కమీషను ఒక కమిటీ నియమించవచ్చును.

ఈపారిశ్రామిక సమస్యను అన్నివైపుల నుంచి పరిష్కారము కావలెను. అట్లా చేయగలిగితేనే సాధ్యమయినంత త్వరలో గమ్యాన్ని చేరగలుగుతాము. ఇప్పుడు భిన్నాభిన్నములుగా ఉన్న పారిశ్రామిక సంస్థలవిషయాల నన్నిటినిగురించి తెలుసుకొని వాటిని పునరుద్ధరించవలెను. ఇది జరగవలసిన కార్యక్రమము. కాపీరైట్

రైల్వేబడ్జెటు పద్ధతి మార్పు జరగవచ్చును

ఆర్థిక స్థాయిసంఘ సమావేశంలో చర్చ

(స్వకీయ విలేఖరి)

న్యూఢిల్లీ, జూలై 6: జూలై 17, 18 తారీఖుల్లో, రైల్వేల ఆర్థిక స్థాయిసంఘమిక్కడ సమావేశం కానున్నది; రైల్వే బడ్జెటు తయారుచేయడానికి ఒక కొత్త పద్ధతి ఏర్పరచడం విషయమై, ఈ సమావేశంలో చర్చ జరుగుతుంది. ఫైనాన్సు కమీషనరు ఐ. ఎస్. పూరీగారు సమావేశానికి అధ్యక్షత వహిస్తారు. ఈ కొత్త ప్రతిపాదన అమలు జరిగితే భారత ప్రభుత్వంవారికి రైల్వే నిధానామీద ఇప్పటికంటె ఎక్కువ అధికారం ఉంటుంది; అయితే రైల్వే జనరల్ మానేజరుకూడా ఖర్చుపెట్టడానికి ఇప్పటికంటే స్వేచ్ఛ ఎక్కువవుంటుంది. 1947 నుంచి రైల్వేలమీద పెట్టవలసిన పెట్టుబడి కార్యక్రమాన్ని కూడా ఈసమావేశంలోనే చర్చిస్తారు.

చరిత్రాత్మక సమావేశం

1 వ పేజీ తరువాయి

కాంగ్రెస్‌కార్యవర్గం రేపు ఏ.ఐ.సి.సి. సభలో ప్రతిపాదించబోతున్న ఏకపంక్తి తీర్మానపాఠం ఏమిటంటే: "కాంగ్రెస్ కార్యవర్గం ఢిల్లీలో జూన్ 26 వ తేదీన చేసిన తీర్మానం వున్నదాన్ని వున్నట్టుగా ఇక్కడ ఆమోదిస్తున్నాము." లోతుకుపోయిచూస్తే ఈ తీర్మానంలో చాలా అర్థం వున్నది. వివాదగ్రస్తమైన అంశాలుగాని, అనవసరపు సవరణలుగాని ఏమీ లేకుండా చూడడానికే కాంగ్రెస్ కార్యవర్గం ఈ పద్ధతి అనుసరించింది. జూన్ 26 వ తేదీన తాముచేసిన తీర్మానపాఠంలో మార్పుగాని, సవరణగాని ఉండకూడదన్నదే కాంగ్రెస్ హైకమాండ్ ఆదుర్దా. ప్రస్తుత పరిస్థితులలో ఏవైనా సవరణలను ప్రతిపాదించినట్లయితే ఉత్తరోత్తరా తాత్కాలిక కేంద్రప్రభుత్వ విషయమై బ్రిటిషు ప్రభుత్వ ప్రతినిధులతో జరుపవలసిన రాయబారాలలో చిక్కులు ఏర్పడవచ్చునని కాంగ్రెస్ పెద్దల అభిప్రాయం.

మూడుసెలల రాయబారాలలో జరిగిన ఉత్తర ప్రత్యుత్తరాలను, కాంగ్రెస్ కార్యవర్గ తీర్మానాలను పొందుపరుస్తు కాంగ్రెస్ సెక్రెటేరియట్ ఒక "వైట్‌పేపర్"ను ప్రచురించింది. దీని ప్రతులను ఏ. ఐ. సి. సి. సభ్యులందరికి కాంగ్రెస్ కార్యాలయం అందజేస్తున్నది. కాంగ్రెసు కార్యవర్గం ఏ పరిస్థితులలో ఏ చర్యలు ఎందుకు తీసుకోవలసి వచ్చిందీ, ఏ తీర్మానాలను ఎందుకు చేయవలసి వచ్చిందీ ఈ 'వైట్‌పేపర్' ఏ. ఐ. సి. సి. సభ్యులకు బాగా వ్యక్తపరుస్తుంది. ఇందువల్లనే కాంగ్రెసు కార్యవర్గము ఏ. ఐ. సి. సి. లో ఏకపంక్తి తీర్మానాన్ని ప్రతిపాదించడానికే నిశ్చయించింది. దీర్ఘకాల ప్రతిపాదనను ఆమోదించడం, తాత్కాలిక కేంద్రప్రభుత్వ నిర్మాణ సూచనను నిరాకరించడము; ఇదే ఈ తీర్మానములోని ముఖ్యాంశం. ఏ. ఐ. సి. సి. సభ్యులు ఈ తీర్మానాన్ని ఒప్పుకుంటే ఒప్పుకుంటున్నామనో, లేకపోతే ఒప్పుకోవడం లేదనో ఒక ముక్కలో తేల్చి వేయవలసి వుంటుంది. కాంగ్రెసు హైకమాండ్ యుక్తియుక్తంగానే ఈ ఎత్తువేసిందని చెప్పవలసి వుంటుంది. అనవసరపు సవరణలకు ఇందులో ఏ విధమైన అవకాశమూ లేదు. ప్రతినిధులు కాంగ్రెసు హైకమాండు ప్రతిపాదించే తీర్మానాన్ని పూర్తిగా ఒప్పుకోవైనా ఒప్పుకోవాలి; లేదా, పూర్తిగ తోసివేయవైనా తోసివేయాలి.

ఆ మాత్యత్రయంతో జరిపిన రాయబారాలలో కాంగ్రెస్ తరఫున సూత్రధారిగా పనిచేసిన మౌలానా ఆజాద్ ఏ. ఐ. సి. సి. లో కాంగ్రెస్ కార్యవర్గం సూచించిన ఏకపంక్తి తీర్మానాన్ని ప్రతిపాదిస్తాడు. ఢిల్లీ రాయబారాలలో, సమాలోచనలలో ప్రధాన భూమికను నిర్వహించిన సర్దార్ వల్లభాయ్ పటేల్ దీన్ని బలపరుస్తాడు. డాక్టర్ పట్టాభి సీతారామయ్య, శంకరరావుదేవ్, గోవింద వల్లభపంత్, సి. రాజగోపాలాచారి మొదలైన పెద్దలు ఈ తీర్మానానికి తగిన మద్దతుగా ప్రసంగిస్తారు.

అధ్యక్ష విరమణ

ఆరు సంవత్సరాలపాటు కాంగ్రెస్ మహాసంస్థ అపూర్వమైన ప్రతిభతో, ప్రజ్ఞతో నాయకత్వంవహించిన మౌలానా అబుల్‌కలామ్ ఆజాద్ ఏ.ఐ.సి.సి.సభలో తీర్మానాన్ని ప్రతిపాదించి, తొలిప్రసంగాన్ని చేసినతర్వాత, అధ్యక్షస్థానాన్ని ఖాళీచేసి, పండిట్ నెహ్రూకు అప్పగిస్తాడు.

వామపక్ష వైఖరి

బ్రిటిషు మంత్రిత్రయం ప్రతిపాదించిన రాజ్యాంగ ప్రజాపరిషత్తు నిర్మాణ పథకాన్ని తీవ్రధోరణిలో ప్రతిఘటించడానికి కాంగ్రెసు సోషలిస్టులు నాయకత్వంకింద వామపక్షంవారు తమ బలాన్ని సమీకరించుకుంటున్నారు. ఐనప్పటికీ కాంగ్రెసు హైకమాండు తీర్మానాన్ని అధిక సంఖ్యాకులు ఆమోదిస్తారనే లాబీ వర్గాల వారు అభిప్రాయ పడుతున్నారు.

పండిట్ నెహ్రూ అధ్యక్షస్థానాన్ని అలంకరించడానికి కూడా కాంగ్రెసు కార్యవర్గం ఈనాడు ఆమోదించింది. ఇప్పటికి ఆరు సంవత్సరాలకు పైగా ఈ గురుతరమైన కార్యభారాన్ని మౌలానా ఆజాద్ నిర్వహించాడు.

ఏ. ఐ. సి. సి. సమావేశం ఇక్కడి కౌవాస్జీ జహంగీర్ హాలులో 6-వ తేదీ అపరాహ్ణం 2 గంటలకు ప్రారంభమవుతుంది. సమావేశం పూర్తి అయేసరికి నాలుగురోజులు పడుతుంది.

సిక్కునాయకుని విపరణ

ఈరోజు జరిగిన కాంగ్రెసు కార్యవర్గ సమావేశంలో సిక్కునాయకుడు కన్నల్ నిరంజన్‌సింగ్ దాదాపు 1½ గం. సేపు ప్రసంగించాడు. సిక్కులు కాంగ్రెసు వైఖరిని పూర్తిగా బలపరుస్తారనీ, కాంగ్రెసు ఏ నిర్ణయాన్ని చేసినప్పటికీ కట్టుబడివుంటారనీ ఆయన కార్యవర్గ సభ్యులకు హామీ ఇచ్చాడు. పంజాబు రాష్ట్రంలో సిక్కులు ప్రధానమైన మైనారిటీగా ఉన్నారు కాబట్టి వారికి యథోచిత స్థానం లభ్యమయేట్లు చేయవలసిందని కాంగ్రెసు కార్యవర్గాన్ని ఆయన కోరాడు.

భారత రాజ్యాంగ పరిషత్తు ఎన్నికలలో బెంగాల్, అస్సాం యూరోపియనులు ఓటింగు అధికారాన్ని వినియోగించుకోరనే విషయంలో కాంగ్రెసు చేయవలసిందేమిటనే అంశాన్ని గురించికూడా కార్యవర్గం ఆలోచించింది. బెంగాలు యూరోపియనులు చేసిన నిర్ణయం కాంగ్రెసు పెద్దలకు అప్పటికి ఇంకా అందలేదు.

రామచంద్ర కాక్

కాశ్మీర ప్రధాని రాయబహాదుర్ రామచంద్ర కాక్ ఈ రోజు సర్దార్ వల్లభాయ్ పటేలును కలుసుకొని కాశ్మీరపరిస్థితిపై చాలాసేపు సంప్రదించాడు. రామచంద్ర కాక్‌గారు రేపు మౌలానా ఆజాద్‌తో కూడా ఇదే విషయమై సంప్రదిస్తారని తెలుస్తున్నది.

కాశ్మీర ప్రధాని ఇద్దరు ప్రముఖ కాంగ్రెసు నాయకులతో జరిపే సంభాషణల ఫలితంగా, నెహ్రూ కాశ్మీర సంస్థానంలో ప్రవేశించకూడదని అమలుపరచిన నిషేధాజ్ఞ రద్దు కావచ్చునని విమర్శకులు అభిప్రాయపడుతున్నారు.

కాశ్మీర సమస్యను సామరస్య పూర్వకంగా పరిష్కరించడానికి నరేంద్రమండలి అధ్యక్షుడు భోపాల్‌నవాబ్ కూడా తన పలుకుబడిని ఉపయోగిస్తున్నట్లు తెలుస్తున్నది.

దక్షిణాఫ్రికా సమస్య

దక్షిణాఫ్రికా ప్రభుత్వం భారతీయులకు ప్రతిబంధకంగా చేసిన అక్రమశాసనాన్నీ, అక్కడ భారతీయులు సాగిస్తున్న సత్యాగ్రహాన్నీ గురించికూడా కాంగ్రెసు పెద్దలు నేడు చర్చించారు. కాంగ్రెసు కమిటీ ఈవిషయమై ఒక తీర్మానాన్ని చేసింది. ఇందులో తెల్లవారి దురంతాలను ఖండించారు. ఏ. ఐ. సి. సి. లో దీన్ని ప్రతిపాదిస్తారు.

నెహ్రూ - జయప్రకాశ్ సంభాషణ

కాంగ్రెసు సోషలిస్టునాయకుడు జయప్రకాశ్ నారాయణ, పండిట్ నెహ్రూ ఈ రోజు కొంచెము సేపు గోష్ఠి జరిపారు. డా॥ రామమనోహర్ లోహియా, అచ్యుత పట్వర్ధనుగారలు గాంధీజీని రెండురోజుల క్రితమే కలుసుకున్నారు. రాజ్యాంగ పరిషత్తు పథకాన్ని గురించి వీరు మహాత్మునితో చర్చించారు. ఏ. ఐ. సి. సి. సభలో రైటిస్టులు, లెఫ్టిస్టులు ఏకాభిప్రాయంగా ఏ కాభిప్రాయానికి రావడానికి ఎంతవరకు వీలున్నదో చూడడానికి వీరు పరస్పర సమాలోచనల ద్వారా ప్రయత్నించినట్లు తెలుస్తున్నది.

వివిధ రాష్ట్రాల నుంచీ రాజ్యాంగ పరిషత్తు అభ్యర్థులుగా నిలుస్తున్న వారి జాబితాలను గురించి కాంగ్రెసు కార్యవర్గం ఈ రోజు చర్చించినట్లు కూడా తెలియ వస్తున్నది.

ఆంధ్ర నాయకుల ఆగమనం

నగరాంధ్రప్రముఖుల సన్మానం

['ఆంధ్రపత్రిక' ప్రతినిధి]

బొంబాయి, జూలయి 6: ఆంధ్ర కాంగ్రెసు నాయకుడు డాక్టరు భోగరాజు పట్టాభి సీతారామయ్యపంతులుగారు ఈ ఉదయం ఇక్కడికి చేరారు. విక్టోరియా టర్మినస్ స్టేషనువద్ద వారికి బొంబాయి రాష్ట్రీ కాంగ్రెసు కార్యదర్శి శీలంగారు స్వాగతం ఇచ్చారు; చావలి నాగేశ్వరరావుగారి ఇంట్లో డా॥ పట్టాభిగారు బస చేస్తున్నారు.

ఆంధ్రకేసరి టంగుటూరి ప్రకాశంపంతులుగారు అపరాహ్ణం ఇక్కడికి చేరారు. మదరాసు రాష్ట్ర ప్రధానామాత్య పదవిని స్వీకరించిన తర్వాత ప్రకాశంగారు బొంబాయికి రావడం ఇదే మొదటిసారి. బొంబాయి నగరాంధ్రప్రముఖులు, రాష్ట్రీ కాంగ్రెసు ప్రముఖులు ప్రకాశంగారికి రైలుస్టేషనుకు వెళ్లి స్వాగతం ఇచ్చారు. స్థానిక ఆంధ్రమహాసభ అధ్యక్ష కార్యదర్శులు జేకే నరసింహారావుపంతులు, పి. తిరుమలరావుగారలు, కూడా ప్రకాశంగారికి సన్మానించారు.

ప్రకాశంగారి బస "ఇండ్రాక్ హౌసు"లో

ఆంధ్రరాష్ట్ర కాంగ్రెసు అధ్యక్షుడు ఆచార్య రంగా, ఏ. కాళేశ్వరరావు, వల్లూరి, గోపాలరెడ్డిగారలు కూడా ఈ రోజు ఇక్కడికి వచ్చారు. వీరు బొంబాయి రాష్ట్రీ కాంగ్రెసు కమిటీ అతిథులుగా వున్నారు.

కాంగ్రెసు కార్యవర్గం

కాంగ్రెసు కార్యవర్గ సమావేశం 7 వ తేదీ ఉదయం 9 గం. 30 కి జరుగుతుంది.

ఇండొనీషియాలో ప్రజాస్వామ్యరక్షణకై 'నియంతృత్వం'

డా॥ ఐ. ఆర్. సొకార్నో ప్రకటన

బటేవియా, జూలై 4: జావాలో ప్రస్తుత పరిపాలనా విధానము నియంతృత్వమే అయినా, అది ప్రజాస్వామ్య సంరక్షణకై ఏర్పడిన నియంతృత్వమని ఇండొనీషియా రిపబ్లిక అధ్యక్షుడు డా. ఐ. ఆర్. సొకార్నో అన్నాడు. అయినా దీనిని నియంతకొనసాగించే ఉద్దేశ్యం ఏకోశానలేదని సొకార్నో వక్కాణించాడు. అని ఇండొనీషియన్ వర్గాలద్వారా వార్త వచ్చింది.

మంత్రివర్గం యథాపూర్వంగా వ్యవహరించగలిగే టంతవరకు న్యాయశాఖ తాను సర్వసంపూర్ణాధికారాలుంచుకుంటానని సొకార్నో వివరించాడు. సొకార్నో మంత్రివర్గ సభ్యులను సలహాదారులుగా ఉంచుకుంటాడు. డా. సొకార్నో, జనరల్ మహమ్మద్‌హట్టా (కేంద్రకౌన్సిలు ఉపాధ్యక్షుడు) దేశరక్షణ మంత్రిగా పనిచేస్తూవచ్చిన అమీర్ షరిఫోడిన్, మిలిటరీ నాయకులు వీరితో కూడిన ఒక మిలిటరీ సలహా సంఘం కూడా ఉంటుంది. ఇటీవల జరిగిన ఇండొనీషియా ప్రధాని అపహరణ సందర్భంలో, ఇండొనీషియా సేనలలోని కొందరు ఉన్నతోద్యోగులున్నూ యెక్కువగా పేరుమోగని మరికొందరు రాజకీయవేత్తలునూ అరెస్టుచేయబడ్డారని, డచ్చివర్గాలు చెబుతున్నవి.

రాజకీయ విరోధులకుట్ర

డా॥ షారీర్ యొక్క రాజకీయ విరోధులు, ఆతనిని పడగొట్టడానికే కాకుండా అధ్యక్షుడు సొకార్నోను కూడా పడగొట్టదలచినట్లు పన్నారనీ సొకార్నో స్థానే దస్యావారి చేతుల్లో తర్ఫీదు అయిన కమ్యూనిస్టు నాయకుడు టాన్ మలాక్కా స్థాపించ దలచారనీ, ఇండొనీషియా వార్తామంత్రి డా॥ మహమ్మద్ నాట్సిర్ నేటిరాత్రి ప్రకటించాడు.

ప్రథమ రిపబ్లిక్ మంత్రివర్గంలో విదేశాంగమంత్రిగా పనిచేసిన డా॥ సొబార్జో, ఆ మంత్రివర్గంలోనే రహదారీ మంత్రిగా పనిచేసిన డా॥ అబికోస్నోలు ఈ ప్రతికూల విప్లవానికి నాయకులు అని ఆతడు చెప్పినాడు. డా॥ సొబార్జో తన కుట్ర సఫలమైతే, ఇండొనీషియాను మిత్రరాజ్య వ్యవస్థ ధర్మకర్తృత్వానికి అప్పగించ దలచాడని సోదా చెయ్యగా దొరికిన కొన్ని డాక్యుమెంట్లు వల్ల తెలుస్తున్నది. ఈ కుట్ర అక్టోబరులోనే ప్రారంభమైందనీ, ఫిబ్రవరిలో చేసిన ఒక ప్రయత్నం విఫలమైందని నాట్సిర్ వెల్లడించాడు.

మిత్ర రాజ్య కార్యాలయం వారు బెకాసీనది తూర్పు ఒడ్డు ఆక్రమించవలదామని అధికారరీత్యా ఇండొనీషియన్లు హెచ్చరించారట; గుర్ఖాలు నది దాటారని కూడా ఒకవార్త వచ్చింది కాని, అధికారరీత్యా ఈ వార్త ఇంకా నిర్ధారణ కాలేదు.

భారతీయులలో అంతః కలహంలేదు

బ్రిటిషు రేడియో మాజీసంపాదకుని వ్యాసం

లండను, జూలై 6: బ్రిటిషు బ్రాడ్‌కాస్టింగు కార్పొరేషనులో యిదివరకు వార్తాసంపాదకుడుగా పనిచేసియుండిన హైనెల్ ఫీల్డెన్ గారు "న్యూస్టేట్సుమన్ అండ్ నేషన్" పత్రికలో యిలా వ్రాశారు.

ఇండియాలో అంతఃకలహము చేసేదేమీ లేదు. బ్రిటిషువారు పెత్తనం వహించి స్వరమెక్కినట్లుగా పైన కూర్చుండి సవారిచేస్తున్నారు. వారెక్కిన స్వరము నుంచి వారు దిగకపోవడం ఒక్కటే గాంధీ చెప్పినట్లుగా ఇండియాలో ఉన్న పెద్ద తగాదా. బ్రిటిషువారు తొలగిపోతే, గాంధీయున్నూ, జిన్నాయున్నూ ఏకమై ఒక్కమాటకు వస్తారు.

కాంగ్రెసు అభినందనము

కలకత్తా, జూలై 6: బెంగాలు కాంగ్రెసు పార్లమెంటరి పార్టీనాయకుడు కిరణశంకర రాయ్‌గారు యూరపియనులు రాజ్యాంగ పరిషత్తుకు ఓటుచేయకుండా ఉండడానికి నిశ్చయించుకొన్నందుకు వారిని అభినందిస్తున్నారు.

మదరాసు అసెంబ్లీ

బడ్జటు సమావేశం

మదరాసు అసెంబ్లీ బడ్జటు సమావేశం తేదీలు యీ క్రింది విధముగ నిర్ణయించబడినవి:-

జూలయి 31 తేదీ బడ్జటు ప్రవేశపెట్టుట ఆగస్టు 2, 3. 5 తేదీలందు జనరలు చర్చ ఆగస్టు 13 నుండి 17 వరకు, 19, 20, 22, 23, 24 సెప్టెంబరు 2 నుండి 4 వరకు డిమాండ్లపై వోటింగు జరుగును.

మలబారు శాసనసభ్యుడు పట్టకమరాయగారి ఎన్నికపై కేసు విచారణకై ఎలక్షను విచారణకోర్టుగ జిల్లా జడ్జి ఎస్. డి. కృష్ణస్వామిగారు, కె. వెంకటరాజు, మహాదేవయ్యగార్లు అడ్వకేటులు నియమింపబడిరి.

ఎస్. ఎం. నాయుడుగారు కృష్ణాజిల్లా జడ్జిగా నియమింపబడిరి.

క్లాసులో కబుర్లు

కందుకూరి వీరేశలింగము పంతులుగారు కళాశాలలో బకనీయ గ్రంథములను బోధించుటకో దనివినొందక, సంఘ సంస్కారణాదిలోక విషయములను గురించి ముచ్చటించుచుందువారు. ఇది సహింపక యొక సమయమున కళాశాలలో సహోపాధ్యాయుడు, దేశభాషాన్వయన పరిశీలకుడును, వావిలాల వాసుదేవశాస్త్రిగారు, వీరు బోధించు తరగతి యొద్దకువచ్చి "పంతులుగారూ! ఇంక ప్రసంగము వదలి పాఠమునకు దిగవలెను" అని పంతులను మందలించిరి. "ఇదంతయు పాఠమె! యని పంతులు నిర్లక్ష్యముగ బలికి, విద్యార్థుల వైపునకు దిరిగి "కళాశాలా విద్యార్థులు వట్టి బడిపిల్లకాయలు కారు? పుస్తకాంశములతో పాటు ప్రపంచజ్ఞానమును బోధించు విద్యయె విద్య" అని పలికి, యథాప్రకారముగ దన ప్రసంగధోరణిలో జొచ్చెను.

—రాయసం వెంకటశివుడు.

నీరా రాధనం

పల్నాటి వీరచరిత్రమున నభివర్ణింపబడిన వీరవరులను నా దేశమున నిప్పటికిని కొలుచుచున్నారు, బ్రహ్మనాయడు విష్ణువనియు, విష్ణ్వంశసంభూతుడనియు వ్రాయుటయేగాక, యా సీమలో నాబాల ...

ఢిల్లీలో కాంగ్రెస్ కార్యవర్గం ఆఖరు సమావేశానంతరం గాంధీజీ బసలో నాయకుల ఇష్టాగోష్ఠి పండిట్ నెహ్రూ, గఫార్ ఖాన్‌లతో లూయిస్‌ఫిషర్, వి. కె. కృష్ణమీనన్‌గార్లు ముచ్చటిస్తున్నారు.

పాశ్చాత్యదేశాల సంక్షోభ తీరవలెనంటే-?

గాంధీజీయే ఏడుగడ- భారతదేశమే దివ్యజ్యోతి

—లాయిస్ ఫిషర్—

ప్రస్తుతపు సీమను పరిశీలితంగా అర్థం చేసుకోవడం భారతదేశానికీ, ఆసియాఖండానికీగూడా చాలా అవసరం. పడమటి సీమ రానురాను పరమఘాతకమైపోతున్నది. అధికార వ్యామోహమూ, ఐశ్వర్య ...

... ప్రమాదాన్ని తెలుసుకొన్నారు. పరిష్కారాలకోసం వారందరూ కొటాలు కలుస్తున్నారు. అయినా, వారి యీ కష్టాలకు ఆదికారణమేమో వారు గ్రహించారా అన్నదే నాకు సందేహం.

మొట్టమొదటి ప్రపంచ సంగ్రామం ముగిసినతర్వాత ఓటమి పాలైన జర్మనీ జారిస్టు రష్యా తాలూకు గొప్ప నవలాకారుడైన ట్రాట్‌స్కోస్కీ వేదాంతానికీ, చైనా-భారతదేశాల తత్వాలకూ దిగింది. ...

లేఖలు

బండిపట్టాల కఱవు

బెజవాడ తాలూకాయందలి రైతులు పరికరహీనులై పల్లు బాధలకు గురియగుచున్నారు. వారికి చాలమందికి బండిపట్టాలు దొరకుటలేదు. చాలమంది రైతులు పట్టాలకొరకు దరఖాస్తులుపెట్టి 4, 5 మాసములు కావచ్చినది. ఆఫీసుకు వెళ్లి దరియాప్తుచేస్తే యింకా శాంక్షన్ కాలేదని చెప్పుచున్నారు. సంవత్సరం క్రితమే దరఖాస్తులు పెట్టినవారికిగూడ పట్టాలు వచ్చుటలేదు. ఇంకెన్ని సంవత్సరములకు పట్టాలను మంజూరుచేస్తారో తెలియదు. భూములకు ఎరువులను తోలుకొను సమయముగూడ దాటుచున్నది. రాబోవునది వర్షాకాలము. అవుసరమైన కాలములో పట్టాలందకపోతే రైతు చాల బాధలకు గురియగును. ఈసంగతి ప్రభుత్వమువారికి గూడ తెలుసు. పైగా ప్రతిపల్లెలో రేపు నింపుపెట్టి అధికాహారోత్పత్తి చేయుమని సలహాలను చాటుచున్నారు. ఈవిధముగా రైతునకు కావలసిన పరికరములను సకాలమునకు సప్లయిచేయనిది భూమిని ఎట్లు సారవంతే మొనర్చి, అధికాహారోత్పత్తి గావించి జీవకోటులను బ్రతికించగలరు? ఇటువంటి కరువుదినములలో ఒకజతబండి పట్టాల కొరకు రైతుప్రజ ఎంతోదూరము నుండి యీ బెజవాడ పట్టణమునకు వేంచేసి హోటలులలో అర్థకాదుతిని ఆఫీసు ...

ఏజెన్సీప్రదేశము - ఆహార సమస్య

వారఫలాలు

శ్రీ రావినూతల ఆంజనేయులు

[లగ్న ఫలములను జన్మలగ్న, చంద్ర (గోచార) లగ్నముల ననుసరించి గ్రహించునది. దశాభుక్తుల ననుసరించి ఫలితములు మారవచ్చును. గాన పరమ ప్రమాణములుగ నెంచరాదు.]

జూలై 7 వ తేది మొదలు
13 వ తేదీ వరకు

గ్రహస్థితి

రవి, (మిథునం) కుజశుక్రుడు (సింహం) బుధ, శనులు (కటకం) గురువు (కన్య) రాహువు (వృషభం) చంద్రుడు (గుం, వృశ్చిక, ధనుస్సుల్లో)

ధరలు

ప్రత్తి (జోరిల్లా) నూలు: వస్త్రాలు

క్రమేణా తేజీ, తగ్గినప్పుడంతా కొనడం లాభకరం. నూలూ, వస్త్రాలూ నిలిచి యుంటవి.

వెండి-బంగారాలు

చలామణి అస్థిరము. 11 వరకు స్వల్ప మంది. 12-13 తే. జీ.

వాటాలు

[?]మార్కెట్టు గమనించి యుండండి. వారాంతంలో శీఘ్రంగా హెచ్చే సూచన లున్నవి.

ధాన్యములు - ఆహారవస్తువులు

పొట్టుధాన్యములూ (వరి, గోధుమలు). నూనెలూ, వేరుశనగ, అవిసెలూ స్వల్ప వ్యత్యాసాలతో నిలచియుంటవి. మధురాహార పదార్థములు హెచ్చును. మసాలా వస్తువులు కొంచెము తగ్గును.

లగ్న ఫలాలు

మేషం (అశ్విని, భరణి, కృత్తిక 1 పాదం)

ఈ వారంలో ముఖ్య కార్యక్రమం 11 సాయంత్రంవరకు నిర్విఘ్నంగా సాగును. 7, 8 ప్రయాణం లాభకరం. వ్యాపార వ్యవహారాల్లో తారుమారు కలిగి చిన్నరకు సర్దుకో కలుగుతారు. మిత్రులతో విలాస విహారాలతో కులాసాగా కాలం గడుప కలుగుతారు. 9, 10, 11 ల్లో స్పెక్యులేషన్, పేకాటలూ లాభకరం. వారాంతంలో సమాజంలో కలహాలకూ ఆరోగ్యభంగానికి వీలుంటుంది. 9 శుభవార్త.

వృషభం (కృత్తిక, 2, 3, 4; రోహిణి మృగశిర 1 2 పాదాలు)

ఈ వారంలో వ్యాపార ఉద్యమాల్లో, ముఖ్య కార్యక్రమం ముగించకలుగుతారు. 7, 8 పరిష్కారాలకు 9; 10, 11 ప్రయాణం మిత్రులను సందర్శించడం కలుగుతవి. మొత్తంమీద సమాజంలో మీకు ఎదురుండదు. అనవసరంగా కుటుంబ ఆర్థిక పరిస్థితులను గురించి తీవ్రమైన యోచనలు గురి అవుతారు. వారాంతంలో స్పెక్యులేషన్ పేకాటలూ లాభకరం 8 శుభవార్త.

మిథునం (మృగశిర 3,4పాదాలు; ఆర్ద్ర, పునర్వసు 1,2,3 పాదాలు.)

ఈవారంలో పరిస్థితులు గతవారం కన్నా మేలుగా యుంటవి. 7, 8 మాత్రం ఓర్పు వహించడం అవసరం. 9, 10, 11 పరిష్కారాలకూ, తలంపులను కార్యక్రమంలో యుంచడానికీ, పత్రాలలో చేవ్రాళ్లకూ 12, 13 ప్రయాణానికీ మిత్రులను కలువడానికి ఇతర తేదీలకన్నా మేలు. ఆర్థికంగా మీకోరికలు వెంటనే ఫలించక పోయినా ఆశాజనకంగా యుంటవి. 9 శుభవార్త.

కర్కాటకం (పున 4, పుష్యమి, ఆశ్లేష)

ఈవారంలో 11 సాయంత్రం వరకూ పరిస్థితులు అంత తృప్తికరంగా యుండవు. సంభాషణలలో మీ ప్రతిమాటకూ విలువ యుంటుందనీ ప్రతిపొరపాటునూ తీవ్రంగా యెదుర్కొనవలసివస్తుందని గ్రహించి చూడండి. ఆర్థికంగా కూడా చిక్కులు కలుగుతవి. వాగ్దానంచేసినవారూ అభయహస్తం ఇచ్చినవారలు సమయానికి అగపడరు. 12; 13 ల్లో మాత్రం పరిష్కారాలూ, వ్రాతల ముగింపులూ లాభకరం.

సింహం (మఖ, పుబ్బ, ఉత్తర 1 పాదం)

ఈ వారంలో కుటుంబ, ఆర్థిక, పరిస్థితుల్లో మార్పు లేమీ యుండవు. సమాజిక వ్యవహారాల్లో మాత్రం కొంత జాగ్రత్త అవసరం. విజయం మీకే కలిగినా తృప్తి యుండదు. ఉద్యోగ నౌకరీల్లో మార్పులకు ప్రయత్నం చేస్తారు. కాని ఫలితం స్వల్పం. ప్రయాణం జాగ్రత్తతో చేయండి నడకలో ప్రమాదానికీ, బాధకూ అవకాశాలున్నవి. 7, 8, 9 పరిష్కారాలకు 8 శుభవార్త.

కన్య (ఉత్తర 2, 3, 4 పాదాలు హస్త చిత్త 1, 2 పాదాలు)

ఈ వారంలో (10, 11 తేదీల్లో స్వల్ప అనుకూల అవకాశాలు కలిగినా) వ్యాపార ఉద్యోగ పరిస్థితులు తృప్తిని కలిగించవు. ముఖ్యంగా మిత్రులతో ఘనమూ, డబ్బుఇచ్చి పుచ్చుకోవాలలో తగాదాలూ, పొరపాట్లు కలుగుతవి. ముఖ్యంగా మిత్రుడొకడు నాటున దగాచేస్తాడు. గమనించి యుండండి. ఉద్యోగనౌకరీలస్థితి గతవారమూలాగే యుంటుంది. నూతన మిత్రులు చేరుతారు.

తుల (చిత్త 3,4 పాదాలు, స్వాతి, విశాఖ 1, 2, 3 పాదాలు)

ఈ వారంలో 10, 11 ల్లో కుటుంబ పరిస్థితులవల్లా, అనారోగ్యంవల్లా ముఖ్య కార్యక్రమం కొంత వెనకబడినా వారాంతంలోపుగా ముగించకలుగుతారు. సారస్వత పరిశ్రమ విషయమై సంశయాలు ఎక్కువ అవుతవి. రచనలు కూడా బాగుగా సాగవు. మీ అభివృద్ధికై శ్రమించిన అంచనాలు వేస్తారు. ముఖ్యపరిష్కారాలు వారాంతంలో ప్రయాణాలూ, వ్రాతముగింపులూ ప్రథమంలో జరపడం మంచిది. 7. 12 శుభవార్త.

వృశ్చికం (విశాఖ 4 పాదం, అనూరాధ, జ్యేష్ఠ.)

ఈ వారంలో వ్యాపార పరిస్థితులు అంత తృప్తికరంగా నడవవు. ప్రతి ప్రయత్నంలోనూ అనుకొనే దొకటి, జరిగేది మరొకటి అవడంవల్ల నిరాశ కలుగుతుంది. ఉద్యోగ నౌకరీలలో మాత్రం ఫలితం అనుకూలం. చేతికి డబ్బువస్తుంది. కాని చాలక శ్రమపడుతారు. 7, 8, 9 ల్లో విపరీతపు ఖర్చులు. 12, 13 ల్లో కుటుంబ వ్యవహారాలా మనో వైకల్యం కలిగించకలవు. కాని సమాజం మిత్రులూ ఉత్సాహం కలిగిస్తారు.

ధనుస్సు (మూల, పూర్వాషాఢ, ఉత్తరాషాఢ 1 పాదం)

ఈ వారంలో 10, 11 తేదీల్లో కొంత వెనుకబడినా ముఖ్య కార్యక్రమం వారాంతానికి ముగించ కలుగుతారు. ఉద్యోగ నౌకరీల్లో మీ ప్రయత్నం ఫలిస్తుంది. వారాంతం లోపుగా స్థానచలనానికీ (ప్రయాణానికి) దూరదేశంలోని మిత్రులను కలవడానికి అవకాశాలున్నవి. డబ్బు సంచిని జాగ్రత్తగా కాపాడుకోండి. వారాంతంలో శుభవార్త. విందుభోజనం.

మకరం (ఉత్తరాషాఢ, 2,3 , 4 పాదాలు శ్రవణం ధనిష్ఠ, 1, 2, పాదాలు)

ఈవారంలో మీరు తలపెట్టే కార్యాలన్నీ 11 వరకూ నిర్విఘ్నంగా సాగుతవి. వ్యాపారస్థులూ, లాయర్లూ, వైద్యులూ గతవారంలోకన్నా ఎక్కువగా సంపాదించకలుగుతారు. విద్యార్థులకుకూడా తలంపులు కూడివస్తవి. సారస్వతప్రయత్నం కూడా కొంత ఫలిస్తుంది. వారాంతంలో ఆరోగ్యభంగం సమాజంలో వివాదం, 10 శుభవార్త.

కుంభం (ధనిష్ఠ 3, 4 పాదాలు శతభిషం పూర్వాభాద్ర 1, 2, 3, పాదాలు)

ఈవారంలో 7-8 ల్లో అనారోగ్య కారణాలవల్ల కొంత వెనుకబడినా 9 నుండి వ్యాపారఉద్యమాల్లో ముఖ్యకార్యక్రమం నిర్విఘ్నంగా ముగించకలుగుతారు. మొత్తంమీద మీరు తలపెట్టి నెరవేర్చలేనిది ఏమీ యుండవు. ప్రయాణవాంఛ ఎక్కువ అవుతుంది. 12-13 ల్లో లాభకరం. చిత్రసందర్శం, వింత వస్త్రసంపాదనా కలుగును.

మీనం (పూర్వాభాద్ర4వ పాదం ఉత్తరాభాద్ర రేవతి)

ఈవారంలో 11 సాయంత్రంవరకూ మీరనుకొనేదొకటి జరిగేది మరొకటి. వ్యాపారంలో తీవ్రంగా పోవడంకానీ, స్పెక్యులేషన్ కానీ వద్దు. ప్రయాణం పరిష్కారాలూ, వ్రాతలముగింపులూ వారాంతంలో జరపండి. మొత్తంమీద "కీడెంచి, మేలెంచడం" మంచిది అనేది అనుభవానికి వస్తుంది. నూతనంగా ఏమీ నిలపెట్టి చేయవద్దు. వారాంతంలో శుభవార్త.

గంటల పంచాంగం

వ్యయ సం॥ ఆషాఢ శు॥ నవమి
1946 సం॥ జూలై 7 ఆదివారం

తి॥ నవమి రా 1-20 చి సా 6-43 వర్జ్యం రా 12 59 ల 2-46 కు.

శు॥ దశమి జూలై 8 సోమవారం

సో॥ దశమి తె 3-38 స్వా రా 9-31 వర్జ్యం తె 3 50 ల.

నేషనల్ సెరమిక్స్ లిమిటెడ్, నెల్లూరు

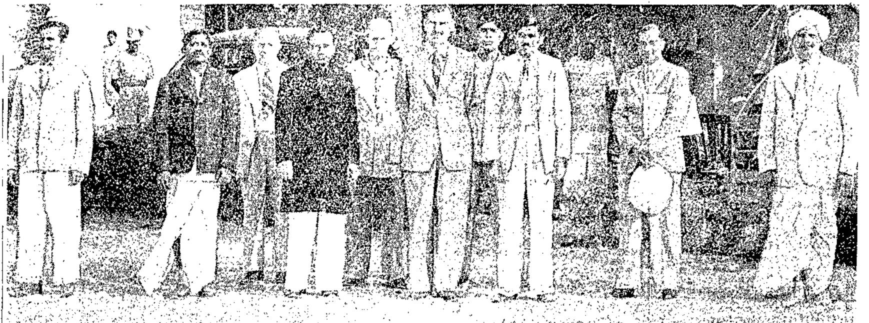

ఘ. వ. మద్రాసు గవర్నరుగారు నేషనల్ సెరమిక్స్ లిమిటెడ్ ఫ్యాక్టరీని గతజూన్ 26-వ తేదీన సందర్శించినపుడు తీసిన ఫోటో. ఫోటోలో ఉన్నవారు ఎడమ ప్రక్కనుంచి వరుసను వి. బలరామరెడ్డిగారు, జి. వెంకటసుబ్బారెడ్డిగారు, జె. డబ్ల్యు. బ్రౌన్‌గారు, (గవర్నరుగారి ప్రైవేటు సెక్రటరీ) డి. రామారాయణింవారు, కాప్టెన్ ది ఎరల్ ఆఫ్ హాన్నన్ (ఎ. డి. సి.) ఘ. వ. సర్ ఆర్చిబాల్డు నైగారు, బాలకృష్ణచెట్టిగారు (డి. యస్. పి.), ఎ. శంకరరెడ్డిగారు, వై. రామచంద్రారెడ్డిగారు, గోపాలరెడ్డిగారు. డైరెక్టరులను, కాళహస్తిలోని ఓరియంటల్ సెరమిక్స్‌ను నడుపుచున్న వి. రామారాయణంవారిని గవర్నరుగారి కెరుకపరచినపిమ్మట డైరెక్టరులలో ఒకరగు శ్రీ ఏ. శంకరరెడ్డిగారు గవర్నరుగారికి ఫ్యాక్టరీనంతయు చూపిరి. గవర్నరుగారును మట్టి, పింగాణీ సామానుల ఉత్పత్తివిధానమును శ్రద్ధగా గమనించిరి. గవర్నరుగారు వేసిన కొన్ని ప్రశ్నలకు సమాధానముగ శ్రీ శంకరరెడ్డిగారు నేషనల్ సెరమిక్స్ ఫ్యాక్టరీ గవర్నమెంటు సెరమిక్సు ఎక్స్‌పర్టుచే ప్లానుచేయబడిన దనియు, 1945 లో గవర్నరు సలహాదారగు సర్ యస్. వి. రామమూర్తిగారిచే తెరువబడిన దనియు, నాటనుంచి అతిశీఘ్రముగ అభివృద్ధిచెందిన దనియు, ఈ పరిశ్రమకు కావలసిన ముడివస్తువు లన్నియు నెల్లూరుజిల్లాలోనే లభ్యపడుట ఈ ఫ్యాక్టరీకి గల అసాధారణావకాశ మనియు, రవాణాకు అసౌకర్యము లున్నను, ఇట్టి ఫ్యాక్టరీలకు నేడు ఇంకను అవకాశములు కలవనియు, మూలధనము పెంచి కాళహస్తిలో శ్రీ డి. రామారాయణంవారిచే నిర్మింపబడుచున్న ఓరియంటల్ సెరమిక్సు ఫ్యాక్టరీని కూడ కలుపుకొనుటకును, భీమడోలులో ఒక ఫ్యాక్టరీని నిర్మించుటకును, ఈ ఫ్యాక్టరీలలో పనిచేయు కూలిజనముకు ఇండ్ల వసతులును, విద్యాసౌకర్యములను కల్పించుటకును ఏర్పాట్లు జరుగుచున్న వనియు తెల్పిరి. గవర్నరుగారు ఈ క్రొత్తపరిశ్రమ విజయవంతమగుగాకయని దీవించి, దీని అభివృద్ధికి తమ ప్రభుత్వము తప్పక తోడ్పడగల దని తెల్పిరి.

[illegible]
ఆయుర్వేదశాలా [illegible]
[illegible] విజయనగరం [illegible]

ఇంతకంటె మేలైనవి
మీరు కొనలేరు.
SONGSTER
GRAMOPHONE NEEDLES
Made by
J. STEAD & CO. LTD.
SHEFFIELD ENGLAND

స్నేహం కొరకు ఉపాయము

[illegible]
నంబర్ టెన్
వర్జీనియా
ఉత్తమమైన సిగరెట్
జేమ్స్ కార్లటన్ లిమిటెడ్ లండన్.
NTK 133 TG

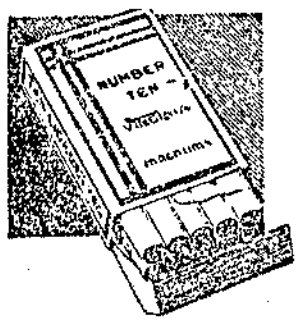

వర్షాకాలమునకు
శ్రేష్ఠమయినవి

2/12
[illegible]

Bata
ఇండియాలో లభ్యమగు శ్రేష్ఠమైన పాదరక్షలు.

ఆటంబాంబు విధ్వంసకశక్తి

ఆటంబాంబు విధ్వంసకశక్తిని పరిశీలించుటానికి అమెరికావారు ఈ నెల 1 వ తేదీ తెల్లవారుజామున 8 గం. 31 ని లకు పసిఫిక్ సముద్రములో మార్షల్ ద్వీపసమూహములోని బికినిఅటోల్ వద్ద దానిని ప్రయోగించేశారు. ఈ బాంబు ప్రయోగ ఫలితాలు స్వయంగా చూడడానికి అనేకమంది భౌతికశాస్త్రజ్ఞులు, వృక్షశాస్త్రజ్ఞులు, జంతుశాస్త్రజ్ఞులు, పత్రికారచయితలూ అక్కడ సమకూడారు. బాంబుప్రయోగానికి ముందు 97 నౌకలను అటోల్ కుచేర్చి లంగరువేశారు. ఈ నౌకాసమూహంలో నివేడా అనే ఓడ మీద బాంబు వేయడానికి నిర్ణయించారు. మొక్కల మీద, వృక్షాలమీద, జంతువులమీదా ఈ బాంబుప్రేలుడువల్ల కలిగే ఫలితాలేవో కనిపెట్టడానికి ముందుగా ఆ పరిసరాల్లో ఉన్న చెట్టుచేమల్నీ, జంతుజాలాన్నీ పరిశీలించారు. ప్రత్యేకంగా కొన్ని ఓడల మీద మేకలు, గొర్రెలు, పందులు మరికొన్ని యితరజంతువులను కట్టివేశారు. కొన్ని ఓడలలో విమానములనుకూడా ఉంచారు. బాంబుప్రేలినతర్వాత పైకెగసే అగ్నిజ్వాలలను ఫొటోతీయడానికి చుట్టుపక్కల కొన్ని పడవలమీద వివిధరకాల ఛాయాగ్రహణయంత్రాలను అమర్చారు. బాంబుప్రేలుడువల్లకలిగే ధ్వనులను గ్రహించడానికి కొన్ని శబ్దగ్రహణయంత్రాలను పెట్టారు. ఈదృశ్యం యావత్తూ టెలివైజ్ చేయడానికి టెలివిజన్ సెట్లుకూడా ఏర్పాటుచేశారు. ప్రేలుడువల్ల భూమిలోన, సముద్రంలోను కలిగే కంపాన్ని కొలవడానికి సైస్మోగ్రాఫులను, మరికొన్ని యితరపనిముట్లను తయారుగా ఉంచారు ఉత్పన్నమయ్యే రేడియోఆక్టివిటీని కొలవటానికి గేగర్ కౌంటర్లూ, ఎక్స్‌రేప్లేట్లూ అమర్చబడినై. బాంబుప్రేలుడు ఫలితాన్ని ఎన్నిరకాలుగా కనిపెట్టడానికి వీలవుతుందో అన్నిరకాలుగానూ కనిపెట్టడానికి సమస్తమైన పనిముట్లను వైజ్ఞానికులు తయారుగా ఉంచారు. అటోల్ చుట్టూ 10 మైళ్లదూరంలో ఎక్కడా మనుష్యులు లేకుండా చేశారు. బికినిదీవిలో నివసిస్తున్న 167 మంది జనాభాను 100 మైళ్ల దూరంలోవున్న యింకో సురక్షిత ప్రదేశానికి చేర్చారు. సీసం కాంక్రీట్లతో తయారుచేసినదుస్తులుధరించి, సూర్యకాంతికూడా కనిపించనంత దట్టమైన అద్దాలు పెట్టుకొని, ఉక్కుటోపీలు తగిలించుకొని, పై సాహసవంతులైన కొద్దిమంది ప్రేక్షకులుమాత్రం ఈ ప్రేలుడు చూడడానికి అటోల్‌కు 10 మైళ్లదూరంలో కాచుకొని కూర్చున్నారు. మిగతా ప్రేక్షకులందరు ఏరివనక ఇంకో పదిమైళ్లదూరంలో నిల్చున్నారు. కర్నల్ బి. జి. హోల్స్మన్ అనే సుప్రసిద్ధ వాతావరణ శాస్త్రజ్ఞుడు వాతావరణ పరిస్థితులను పరిశీలించి బాంబు ప్రయోగానికి సుముహూర్తం నిశ్చయించాడు.

ఈ సన్నాహాలన్నీ కొన్ని నెలలనుంచి జరుగుతూవచ్చినై. ఎట్టకేలకు సోమవారం నాడు తెల్లవారుజామున డేవ్స్‌డ్రీమ్ అనే ఒక పెద్ద సూపర్ ఫోర్ట్రెస్ విమానంమీదనుంచి ప్రపంచచరిత్రలో చతుర్థపర్యాయంగా ఆటంబాంబు ప్రయోగించబడి[illegible]

బాంబు వేసినవెంటనే 50 వేల అడుగుల ఎత్తున ధూమసహితంగా రంగురంగుల మంటలు పైకెగసి నాలుకలు జాచినై. బాంబు కొద్దిగా గురితప్పి పడినందువల్ల 'నివేడా' ఎక్కువ దెబ్బతినకుండా తప్పించుకున్నది. చుట్టుపక్కల [illegible] పడవలు అంటుకున్నై. [illegible] మునిగిపోయినై. [illegible] తగిలబడిపోయినై. ఇంకో [illegible] కొద్దిగా పాడైనై. ఒక మేఘం రేడియోఆక్టివిటీ ప్రసారం చేస్తూ ఆకాశంలో విహరించుట మొదలుపెట్టింది. అయితే, పుట్టిన గంటన్నరకు ఈ మేఘం మాయమైపోయింది. దీనివల్ల ఎవరికీ ప్రమాదం కలగలేదు.

దెబ్బతిన్న ఓడలుకూడా బాంబుప్రేలిన 3, 4 గంటలవరకు రేడియో ఆక్టివిటీ ప్రసారం చేస్తూనేఉన్నై.

కాని ముందు ఊహించినంత భయంకరమైన పర్యవసానాలేవీ కలుగలేదు. సముద్రం పొంగిపోయి ఓడలను, దీవులను ముంచివేస్తుందనీ, జంఝామారుతం ప్రచండవేగంతో ఘూర్ణిస్తూ మారాన ఉన్న చెట్టుచేమనుకూడా నిర్మూలించేస్తుందనీ, భూమి కొన్ని వేలమైళ్ల వరకు గజగజలాడి పోతుందనీ, రేడియో ఆక్టివిటీప్రసారంవల్ల సీసపుదుస్తులు వేసుకుని 10 మైళ్లదూరంలో నిలబడి ఉన్న ప్రేక్షకులకు కూడా ప్రమాదం కలుగవచ్చుననీ ముందు భయపడ్డారు. కాని యింత ప్రమాదకరంగా పర్యవసానాలు కలుగలేదు. అయితే ఫలితాలన్నీ పూర్తిగా తెలిసేటప్పటికి యింకో నెలరోజులు పట్టవచ్చును. పందుల్నీ, ఎలుకల్నీ, మేకల్నీ శవపరీక్ష చేయడం, చచ్చిపోనివాటికి శరీరములో ఏ యే అంగాలలో ఎటువంటి మార్పు వచ్చిందీ కనిపెట్టడం, ఓడల లోపు చట్టాలు ఏ విధంగామారిందీ పరిశీలించడం వైజ్ఞానికులు యిక ప్రారంభిస్తారు.

శాస్త్ర పరిశోధనలు

ఇంకో కొన్ని వారాలకు ఆటంబాంబుతో మరొక రకం ప్రయోగం జరుగుతుంది. బాంబు నీసారి నవకటింగా ఆకాశంలో ఎత్తున ప్రేల్చకుండా సముద్రం మీదనే నీటిమట్టాన ప్రేలుస్తారు. ఈతడవ బాంబును విమానంమీదనుంచి పడవేస్తారు. సముద్రంలో నౌకావ్యూహం అమర్చి ఆ వ్యూహమధ్యంలో ఉన్న ఒక చిన్న పడవమీద బాంబు పెట్టి ప్రేలుస్తారు. దీనివల్ల కిందటిసారి కలిగిన ప్రయోగఫలితాలకంటె దారుణమైనవి కలుగగలవని విమర్శకులు జోస్యం చెబుతున్నారు. గంటకు 800 మైళ్ల వేగంతో ప్రళయవాయువులు విజృంభించగలవనిన్నీ, బ్రహ్మాండమైన పరిమాణంగల తరంగాలు పైకెగసి ద్వీపసమూహాన్ని ముంచివేయగలవనీ వీరూహిస్తున్నారు. ఈ రెండో ప్రయోగం జరిగిన తరువాత కొన్ని వారాలకు ఆఖరు ప్రయోగం యింకొకటి జరుగుతుంది. బాంబుని మూడో ప్రయోగంలో సముద్రగర్భంలో నీటిమట్టానికి కొన్ని ఫర్లాంగుల అడుగున ఉంచి ప్రేలుస్తారు. బాంబును ఒక డైవింగు బెల్‌లో పెట్టి భద్రంగా సముద్రగర్భంలోకి చేరుస్తారు.

ఈ తృతీయప్రయోగం చేసిన 90 నిముషాలలో సముద్రంలోని యురేనియం అంటుకొని సముద్రాలన్నీ మండిపోయి భూగోళంమీద ఉన్న ప్రాణికోటి, వృక్షసంతతి భస్మీభూతం అయిపోవడానికి అవకాశం ఉన్నదని రాబర్ట్ ఎసెనాల్ట్ పెల్టరీ అనే, ఒక వృద్ధ ఫ్రెంచి వైజ్ఞానికుడు భయపడుతున్నాడు. అమెరికా అధ్యక్షుడైన ట్రూమన్‌కు ఈ విషయమై హెచ్చరికచేస్తూ ఇతడొక ఉత్తరంకూడా రాశాడు. కాని యిటువంటి ప్రమాదమేమీ కలగదని అధ్యక్షుని తరపున ఆటంబాంబు ప్రయోగ నౌకాదళానికి సేనానియైన రియర్ అడ్మిరల్ యస్. జె. బౌరీ, హామీయిస్తూ ప్రత్యుత్తరం రాశాడు. కాని పెల్టరీకి యింకా నమ్మకం చిక్కలేదు. సముద్రజలంలో ఉన్న యురేనియం అంటుకొని పోవడమే గనుక సంభవిస్తే ప్రతి [illegible] పొన్ననీరు ఒక్కొక్క ఆటంబాంబుకు సమానమవుతుందనీ, యిలా అంటుకుపోయిన తర్వాత కలిగే మొదటి ఆఘాతానికి భూమిమీద ఉన్న కట్టడాలన్నీ పునాదులతో సహా కూలిపోతవనీ, యింకో 30 నిముషాల్లో మళ్లీ యింకో ఆఘాతం వచ్చి మహోత్తుంగమైన అగ్నితరంగాలు భూగోళాన్ని చుట్టివేస్తవనీ, 100000 [illegible] వేడి పుట్టి వాతావరణమే మరిగిపోయి భూమిమీదనుంచి ఎగిరిపోతుందనీ యితని ఊహ. ఈ ఊహ యథార్థం అవుతుందని చెప్పలేము. కాని దీనికి ఈషన్మాత్రం అవకాశమైనా లేకపోలేదని అతడి అభిప్రాయం.

ఈ మిగతా రెండు ప్రయోగాలూ, ఎప్పుడు జరిగేదీ యింకా నిర్ధారణకాలేదు. ఆటంబాంబు ధాటికి నౌకాదళం పూర్తిగా నాశనమౌతుందా? అయితే యిక నాటినుంచి మిలిటరీ శాఖలలో నౌకాశాఖను అసలు పూర్తిగా ఎత్తివేయడమే మంచిదా అనేది నిర్ణయించుకోవడానికి అమెరికావారు ఈ ప్రయోగాలు జరుపుతున్నారు.

ఇప్పుడు చేస్తున్న ప్రయోగఫలితాల వివరాలు ఎప్పటికి తెలిసినప్పటికీ హిరోషిమా నాగసాకీ అనే జపానీయనగరాలమీద దాదాపు ఒక యేడాది క్రిందట మిత్రరాజ్యాలు ప్రయోగించిన ఆటంబాంబు [illegible] విధ్వంసం మరికొన్ని వివరాలు యిప్పటికి [illegible] అయినవి. నగాసకీ, హిరోషిమా నగరాల ఆటంబాంబు ప్రయోగంవలన కలిగిన స్థితులను బ్రిటిషు వైజ్ఞానిక దళమొకటి [illegible] చేసింది. అత్యుక్తి లేకుండా, ఉన్నదున్నట్టుగా వీరు తమ దర్యాప్తు ఫలితాలను నివేదించారు. దీనిని చదువుతుంటే గుండె జలదరించిపోతుంది. అంతలకూ కూడా భయపెట్టే శక్తి ఉందని ఈనివేదికవల్ల అర్థమౌతుంది. 1945 సం॥ ఆగస్టు 6 తారీఖున హిరోషిమా మీద బాంబు వేశారు. నగరంలో ఉన్న 320000 మంది జనాభాలోనూ దాదాపు 80 వేల మంది గుడిచి పెట్టుకుపోయినారు. నగాసకీలోని పరిశ్రమల కేంద్రంమీద ఆగస్టు 9 న బాంబు వేశారు. ఈపారిశ్రామిక కారాగారాలలో పని చేస్తున్న లక్ష మంది జనాభాలోను 40000 మంది హతులైనారు. ఆటంబాంబు ప్రేలుడువల్ల మూడురకాల విధ్వంసక శక్తులు బహిర్గతమౌతై. ఒకటి ప్రచండవాయువు; రెండు మహోగ్రమైన ఉష్ణప్రసారం; మూడు రేడియో ఆక్టివిటీ. మామూలు బాంబులు ప్రేలినపుడు రేడియో ఆక్టివిటీప్రసారం కాదు ఉష్ణప్రసారమూ, వాయు ఆఘాతమూ కూడా ఆటంబాంబువల్ల కలిగేటంత తీవ్రంగా కలగవు. ఆటంబాంబులు ఈనగరాలమీద ప్రేలినప్పుడు ఒక్కక్షణం సేపు సూర్యరశ్మిలాగా మెరిసిందట. ఉష్ణతరంగాలు కేంద్రంనుంచి అన్ని వైపులకూ వ్యాపించిపోయి దోవలో ఉన్న [illegible] ఆ కిరణాలు బాంబు ప్రేలిన ప్రదేశం కింద నిలబడ్డ జనం మాడి బొగ్గయిపోయారట. బాంబుప్రేలినచోటునుంచి 1800 గజాల లోపల ఉన్న ప్రతివారికి ఒళ్లంతా కాలిపోయింది. 2½ మైళ్ల దూరంలో ఉన్న వారికికూడా ఒళ్ళు అక్కడక్కడ కాలింది.

బాంబు ప్రేలుడువల్ల చనిపోయిన మనుష్యుల నీడ యిప్పటికీ కొన్నిరోడ్లమీద అక్కడక్కడ కనిపిస్తున్నవనీ, అవి చనిపోయినవారి దయ్యాలనీ, జపానీయులు వాటిని చూచి హడలిపోతున్నారనీ, కొంత కాలంకిందట పత్రికల్లో ఒక వార్త పడ్డది. ఈ నీడలు కొన్ని ఆస్ఫాల్టు రోడ్లమీద కనిపించడం వాస్తవమేనని వైజ్ఞానికదళం ధృవపరిచింది. అయితే యిందులో భయపడవలసిన ప్రతీకమేమీ లేదు. వెలుతురువల్ల మనిషినీడ ఎల్లా పడుతుందో, అదేవిధంగా బాంబు ప్రేలినప్పుడు ప్రసారమైన ఉష్ణకిరణాలవల్ల ఆస్ఫాల్టు రోడ్డుమీద కిరణాలకడ్డంగా నిలబడి ఉన్న ఆ వ్యక్తుల ప్రతిబింబాలు పడ్డై. ప్రతిబింబించకుండా ఉన్న ఆస్ఫాల్టు వేడెక్కి మాడిపోయి, నీడ గుర్తు ఉన్నదున్నట్టుగా నిలిచిపోయింది. బాంబుప్రేలిన చోటునుంచి ఒక మైలుదూరం లోపలఉన్న యిళ్ళన్నీ తగలబడిపోయినై. వాయు ఆఘాతానికి 1000 గజాలలోపల ఉన్న యిళ్లన్నీ కూలిపోయినై.

ఆటంబాంబు ప్రేలినప్పుడు వేడి వెలుగు కిరణాలే కాకుండా గామా కిరణాల వంటి కొన్ని యితర కిరణాలుకూడా ప్రసారమవుతై. పరమాణువుకంటె సూక్ష్మమైన కొన్ని కణాలు ఉత్పన్నమై తీవ్రవేగంతో దోవలో ఉన్న ప్రతివస్తువులోకీ దూసుకుపోతై. ఈ కణాలలో ఆల్ఫాకణాలు బీటాకణాలు అని రెండు రకాలున్నయి. ఈ రెండురకాల కణాలూ విద్యుత్సహితమైనవి. బీటా కణాలమీద నెగటివ్ విద్యుత్తుంటుంది, ఆల్ఫాకణాల మీద దీనికి రెండింతల పాజిటివ్ విద్యుత్తుంటుంది. ఆల్ఫాకణాలు సెకనుకు దాదాపు 9000 మైళ్ళ వేగంతోనూ, బీటాకణాలు సెకనుకు సుమారు 18000 మైళ్ల వేగంతోనూ వెలువడుతై, బీటాకణాల్లో పదార్థం ఏమాత్రమూ లేదనే చెప్పవచ్చును. కాని ఆల్ఫాకణాల్లో బీటాకణాల్లోకంటె అనేకవేలరెట్లు ఎక్కువ పదార్థం ఉంటుంది. గామా కిరణాలు ఆల్ఫా బీటాలలాగా కణాలు కావు. ఇవి లుసురులాగానే ఒకవిధమైన కాంతి. అదృశ్యకాంతి. గామాకిరణాలకు ఎటువంటి పదార్థంలోనుంచి అయినా దూసుకుపోయే శక్తి ఉంది. ఆల్ఫా బీటా కణాలకు ఆశక్తియింత లేదు.

రేడియో ఆక్టివిటీని ప్రసారం చేయగల పదార్థాన్ని ఒక తుపాకీకి పోలిస్తే [illegible] ప్రేల్చినప్పుడు బయటికి దూసుకుపోయే గుండ్లను ఆల్ఫా కిరణాలూ, కనిపించని మంటను గామాకిరణాలూ పొగను బీటా కిరణాలు పోల్చవచ్చును.

బాంబు ప్రేలినప్పుడు గామా కిరణాల్లాంటి కిరణాలు ఆల్ఫా బీటాకణాలాంటి కణాలు ఎన్నిరకాలవి ప్రసారమౌతాయో యింతవరకు సరిగా తెలియదు. ఈ కణాలు ప్రసారమై దేహంలోంచి దూసుకు[illegible] వంటి బాధ కలుగదు. కాని ఒకటి రెండు [illegible] ప్రారంభమై మూడువారాలు తిరిగేలోగా [illegible] కూడా [illegible] కణాలవల్ల గాయాలుగానీ, పుళ్లుగానీ కావు; శరీరానికి ప్రత్యక్షంగా కనిపించేహాని యేదీ కలుగదు. కాని ఎముకలలో ఉండే మజ్జ (marrow) కు రక్తకణాలను తయారుచేసే శక్తి లేకుండా చేస్తుంది. రక్తంలోని ఎర్రకణాలు, నశిస్తున్న వాటిస్థానే, కొత్తవి పుట్టకపోవడంవల్ల రోగికి ఎనీమియా (పాండురోగం) వస్తుంది. చర్మంలోకీ, పేగుల్లోకీ, మూత్రకోశాల్లోకీ రక్తం చిమ్ముతుంది. రక్తంలో ఉండే తెల్లకణాలు తగ్గిపోతున్నకొద్దీ వ్యాధినిరోధకశక్తి నశించిపోయి నానావిధరోగాలకి లోనవుతాడు. బాంబు ప్రేలిన చోటునుంచి అరమైలు దూరంలోపల గామాకిరణాలు తగిలిన ప్రతివ్యక్తీ చనిపోయినాడట. 1,000 గజాల దూరంలో ఉన్న గర్భిణిస్త్రీలందరికీ గర్భస్రావమవడమో, నెలలు నిండకముందే పురుడొచ్చి శిశువు చనిపోవడమో జరిగింది. రెండుమైళ్ల లోపున ఉన్న గర్భవతులలో నూరింట [illegible] ఆ కాల ప్రసూతి అయింది. బాంబులు ప్రేలిన రెండునెలల వరకు హిరోషిమాలో మామూలుకంటె ఆయిదురెట్లు ఎక్కువమందికి గర్భస్రావము, మృతశిశుజననము, అకాలప్రసూతి సంభవించినై. అరుపర్లాంగుల మేర వున్న మగవారందరికీ జననేంద్రియాలకు హాని కలిగింది. బ్రిటిష్ వైజ్ఞానికదళం జపాన్‌లో ఆటంబాంబు చేసిన విధ్వంసాన్నిగూర్చి చేసిన భయంకరవర్ణన యిది.

అయితే ఆటంబాంబులోని యింత ప్రచండమైన శక్తి ఎలా ఉత్పన్నమౌతుంది అనే ప్రశ్న మనకు సహజంగా పుట్టుతుంది. దీనికి సమాధానం తెలుసుకోవాలంటే, రేడియో ఆక్టివిటీని గురించి కొంత పరమాణువుల్నిగురించి కొంత తెలిసికోవలసి ఉంటుంది. అది పైవారం తెలుపుతాను.

(సశేషం) తారకం

[illegible]
తలవెంట్రుకలను పెంచును
బుడ్డి ఒకటికి
వెల రు. 5/-
[illegible] ప్రాడక్ట్సు
[illegible] మద్రాసు
[illegible] డిస్ట్రిబ్యూటర్లు కావలెను.

త్వరలో విడుదలకు వేచియున్న మహోజ్వలచిత్రము
వెల్లింగ్టన్
(మద్రాసు)
చిత్తూరు యుద్ధములో తనకు సహాయము చేసినందుకు కృతజ్ఞతగా హుమాయూన్ చక్రవర్తి ఒక హిందూ [illegible] బహూకరించిన చారిత్రక భవనమును గూర్చిన కథ.
లాల్-హవేలి
(హింది)
యాకూబ్, సురేంద్ర, ఉల్లాస్, నూర్జహాన్.
ఇది రేణుకా పిక్చర్సు రిలీజు.

నోటీసు

ఈ దిగువ ఉదహరించబడిన క్లెయిమ్‌లు రాజమండ్రిలోని తూర్పు గోదావరి జిల్లా జడ్జి అండు ఆర్బిట్రేటరుగారి కోర్టులో 25—7—46-వ తేదీకి వాయిదా వేయబడినవి పరు కేసులలోని క్లయిమెంటుల అడ్రస్సులు తెలియనందున ఇందుమూలముగా వారికి నోటీసు ప్రచురించడమయినది.

నెం	జిల్లా కోర్టులో కేసు నెంబరు	క్లయిమెంటు పేరు	నిర్ణయించబడిన [illegible] అస్తుల వివరము			
			గ్రామము	సర్వే నెంబరు	పరిమాణం	
					య.	సెం
1	O. P. 52/1946	కల్లూరి రామలక్ష్మమ్మ	కాకినాడలోని సూర్యారావుపేట గ్రామం తాలూకు	జమీందారి 206 లో భాగం	0	8
2	O. P. 53/1946	నంబర్లోర్ల నూకరమ్మ	డిటో	జమీందారి 206 లో భాగం	0	9
3	O. P. 54/1946	సుమ్మసాని రాయుడు	డిటో	జమీందారి 374 లో భాగం 42	0	25
4	O. P. 55/1946	కొండమూరివెంకట్రావు	వాకలపూడి	జమీందారి [illegible]	1	28
5	O. P. 68/1946	దుంగా మూలయ్య	సూర్యారావుపేట	848 లో దుంప పంట	0	11
6	O. F. 69/1946	ఆవుల జగ్గన్న	కాకినాడ	2-వ వార్డు T. S. No. 12 [illegible]	0	34

రాజమండ్రి.
30-6-1946.

M. Appa Rao,
గవర్నమెంటు ప్లీడరు.

రీటా
తలవెంట్రుకలను పెంచును
రీటా కురుల్లకు బలము నిచ్చి, నిగనిగలాడు నిడుపాటి వెంట్రుకలను పెంచుటకు అద్భుతమైన హెయిర్ టానిక్. తలవెంట్రుకలు రాలుట, నెరయుట, చుండ్రు, బట్టతల, పేనుకొరుకు, ఇంకను తలవెంట్రుకలకు సంబంధించిన సమస్త వ్యాధులకు రీటా అమోఘముగ పనిచేయును. వేనవేలు వాడి గుణమును పొందియున్నారు. మీరు కూడ నేటినుండియే రీటా వాడుడు.
రీటా ప్రతిచోట దొరకును. వెల సీసా 15 అణాలు
ఆర్. పద్మ
• నా ముఖసౌందర్యమును పెంపొందించే నల్లని, నిడుపాటి వెంట్రుకలకు రీటా హెయిర్ టానిక్కే కారణము. స్వల్పకాలములోనే నా తలవెంట్రుకలకు రీటా అద్భుతమగు నునుపిచ్చి తళతళలాడు నల్లనిమెరుగును ఇచ్చుటయేగాక, వెంట్రుకలను బాగుగ పెరుగునట్లు చేసినది. శిరోజాభివృద్ధిని కోరు సోదరీమణులకు గట్టినమ్మకముతో రీటా సిఫారసుచేయగలను.

రీటా
హెయిర్ టానిక్

రాజ్యాంగపరిషత్తుకు ఎన్నికలు

వర్కింగ్‌కమిటీవారి జోక్యం

శ్రీ తెన్నేటి విశ్వనాథంగారి ఖండన

చెన్నపురి, జూలై 6: చీఫ్ పార్లమెంటరీ సెక్రటరీ శ్రీ తెన్నేటి విశ్వనాథంగారీ క్రింది ప్రకటన చేస్తున్నారు:—

రాష్ట్రీ శాసనసభల్లో ఉదహరించిన కొందరు వ్యక్తుల్ని ప్రజాపరిషత్తునకు ఎన్నుకోవలసిందని కార్యసంఘమువారు చేసిన ఉత్తర్వు కాంగ్రెసు కార్యసంఘం వారి ప్రతిష్ఠను పెంపొందింప చేసేదిగా కనిపించినప్పటికీ అందు న్యాయంగా లేదు. సమంజసమూ కాదు. వారు ఉదహరించిన వర్కింగుకమిటీ మెంబరులు తాము పరిషత్తునకు ఉంటామని నిశ్చయమును తెలియచేసినట్లయితే సంతోషపూర్వకముగా శాసనసభలు ఎన్నుకోదగిన ఉత్తమ దేశ నాయకులై వున్నారు. వారిని కాక ఇతరులను, ముఖ్యంగా కాంగ్రెసేతరులను వ్యక్తులను తప్పక కాంగ్రెసు పార్టీవారు ఎన్నుకోవలసిందని వర్కింగుకమిటీవారు తీర్మానించడం శాస్త్రీయ ప్రధానులకు ఆజ్ఞ ఇవ్వడం ఏమన్నీ బాగాలేదు. దేశమంతా ఒక ప్రక్కనుండి స్వతంత్రంకోసం పోరాడుతున్న రోజుల్లో బ్రిటిషు గవర్నమెంటు దగ్గర మెప్పుమా, బిరుదులు పొందినవారికి వ్యక్తులు గొప్పవారలైనా, ఈ రోజున కాంగ్రెసు సభ్యుల టిక్కెట్టు ఇవ్వవలసిందని ఉత్తర్వు చయ్యడంలో సందర్భసిద్ధిగాని శాస్త్రసమ్మతగాని, రాజకీయ విచక్షణగాని లేవని భావించవలసి ఉన్నది.

ఇంతే గాక ఏ కారణం చేతనైనా, మన అదుపులో లేని స్వతంత్రసభ్యుడు ఎవరైనా, ఎన్నిక తప్పక జరిగించుటకు తాను నామినేషను కాగితం దాఖలుచేసినట్లయితే తాము నియమించిన వ్యక్తులు కొందరు ఓడిపోవటంకూడా తటస్థించినా తటస్థించవచ్చు ఇంతేగాక, స్వతంత్రోద్యమంయొక్క కిరణాలు కనుపిస్తున్నాయనే ఈ సమయంలో బ్రిటిషువారు హిందు ముస్లిములనే రెండు తెగలనే విభజించి సంతసించేదిగానే మన వర్కింగ్ కమిటీవారు మరికొన్ని విభజనలుకూడా సృష్టించడానికి ఉన్నది విచారకరమైన విషయం. అనగా, ఇతరులను, ఇతర మతస్థులకుఓటు ఇవ్వకూడదని నా అభిప్రాయం కాదు. కాని, మత విభజనలను అతీతమైన కాంగ్రెసువారే, ఏకజాతీయత, ఏకదేశీయత, సృష్టించడానికి ప్రణాళికను, నిర్మాణం చేసే సభలో నే ఇట్లాంటి విభేదములు కల్పించినట్లయితే ఫలితములు, విపరీతములుగాక మానవు.

ఈ విభజనలు తాత్కాలికంగా కొంత మంది వ్యక్తులకు సంతృప్తి పరచడానికి చేసినట్లుంది. కాని, దూరదృష్టితో చేసినట్లు కనిపించవు. వర్కింగ్ కమిటీవారికి నేను వినయపూర్వకంగా మనవి చేసేది. ఈ విభజనను మన్నించి ఎవరైతే రాజనీతి శాస్త్రజ్ఞులో, ప్రవీణులలో కాంగ్రెసు ఆశయములకు కు. చ. తప్పక నెరవేర్చు వారికే ఎన్నుకొనేందుకు సభ్యులకు అవకాశం ఇవ్వవలసిందని వర్కింగుకమిటీ వారిని ప్రార్థిస్తున్నాను.

ముఖ్యంగా చెన్నరాష్ట్రం మీద వర్కింగుకమిటీవారి దృష్టి హెచ్చుపడింది సంయుక్త రాష్ట్రాలకన్న చెన్నరాష్ట్ర శాసనసభలో సభ్యులసంఖ్య తక్కువైనా హెచ్చునుందని మాత్రం పేర్లతో ఉదహరించి, మా సభ్యులెవ్వరో వలసిందని శాసించి ఉన్నారు. ఇదేమీ న్యాయంగా లేదు. ఈ లోటుపాట్లు వర్కింగుకమిటీ వారున్నూ, ఆలిండియా కాంగ్రెసు కమిటీ వారున్నూ సవరించుకొంటారని ఆశిస్తున్నాను.

ఎటువంటివారిని ఎన్నుకొనవలెనో ఆ సూత్రాన్ని నిర్ణయించి శాసించడానికే వర్కింగుకమిటీ వారివిధిగాని, పేర్లతో సహా సూచించడం సరియైనది కాదు.

'శ్రీ త్యాగబ్రహ్మము వారి చరిత్ర'

ఆంధ్రపత్రిక వ్యయసంవత్సరాది సంచికలో 19–28 పుటలయందు ప్రకటింపబడిన 'శ్రీ త్యాగబ్రహ్మము వారి చరిత్ర' అను ప్రాచీనరచనసకలు శ్రీ భావరాజు వెంకటకృష్ణరావుగారికి శ్రీ వెంకటరమణయ్య భాగవతులు అనువారివద్దనుండి లభించినట్లు తొలిపలుకులో తెలుపబడినది. కాని, అరచిన నకలును తమ కిచ్చినది వెంకటరమణయ్య భాగవతులుగారు కాదనియు, మదరాసురాష్ట్రసభ సాహిత్య శాఖవారనియు శ్రీ కృష్ణరావుగారు మాకు వ్రాయుచున్నారు. ఈ చిన్న సవరణను పాఠకులు గ్రహింతురుగాక.

సంపాదకుడు

చంద్రగిరి నియోజకవర్గ అభ్యర్థిత్వం

హైకమాండ్‌కు అధిక్షేపణ తెలపలేదని ప్రకటన

బెజవాడ, జూలై 6: ఆంధ్రరాష్ట్ర కాంగ్రెస్ కార్యదర్శి కే. ఓబులరెడ్డిగారు తంతిద్వారా ఈ క్రింది ప్రకటన చేస్తున్నారు: "రాష్ట్ర కాంగ్రెస్ కార్యవర్గం ఇటీవల నిడుబ్రోలులో సమావేశమైనప్పుడు కేంద్ర పార్లమెంటరీ బోర్డువారి నిర్ణయం (చంద్రగిరి డివిజనుకు డా॥ తాతాచారిగారిస్థానే ఎన్. వెంకట్రామానాయుడుగారిని రాష్ట్ర కాంగ్రెస్ ఏకగ్రీవంగా సూచించగా కేంద్ర పార్లమెంటరీబోర్డు ఆ సూచనను త్రోసివేసిందనే కారణంమీద) గర్హిస్తూ ఒక తీర్మానాన్ని చేసిందనీ, ఆంధ్ర సభ్యుల అసంతృప్తిని వెలిబుచ్చవలసివచ్చినప్పుడు డా॥ పట్టాభి గారి సలహాను కేంద్ర పార్లమెంటరీ బోర్డు తీసుకోలేదని ఆచార్యరంగా గారు సర్దార్ పటేల్‌కు, మౌలానా ఆజాదుకు ఒక లేఖ వ్రాశారనీ ఈరోజు పత్రికలలో పడిన వార్త నాకు ఆశ్చర్యాన్ని కలిగించింది. డా॥ పట్టాభిగారు ప్రస్తుత రాష్ట్ర కాంగ్రెస్ కార్యవర్గానికి ప్రతికూలంగావున్నారు. కాబట్టి వారి సలహాను కేంద్ర పార్లమెంటరీ బోర్డు ఇక తీసుకోనవసరంలేదని రంగాగారు ఈ ఉత్తరంలో వ్రాసినట్లుకూడా వార్తలలో వున్నది.

విలేఖరులు ఊహించుకొని ఇట్టికల్పనలు చేయడం నిజంగా దురదృష్టమనే చెప్పవలసివుంటుంది. నాకు తెలిసినంతవరకు ఇలాంటి విషయాలేవీ రాష్ట్ర కార్యవర్గంలో జరగలేదనే చెబుతున్నాను.

విలేఖరుల ఇట్టి అఘాతకల్పనను ఖండిస్తున్నాను.

డా॥ పట్టాభిగారిపై ఆచార్య రంగాగారికి ఎంతో భక్తి, గౌరవమూ వున్నవంటే నమ్మండి. రంగాగారికి ఇట్లాంటి అభిప్రాయాలను ఆపాదించడం పరమ అపభ్రంశ మనదగిన విషయం. బాధ్యతారహితంగా ఇట్టి కల్పనలను ప్రచారం చేయడం ద్వారా విలేఖరులు ఆంధ్రదేశంలో కాంగ్రెస్‌కూ, ప్రజాహిత జీవితానికీ హానిచేసేవారవుతారని హెచ్చరిస్తున్నాను.

ఆంధ్ర సాహిత్య పాఠశాల

మదరాసు, జూలయి 6: పెనుగొండలో నిర్వహింపబడిన ఆంధ్రసాహిత్య పాఠశాల ప్రయోజనం గూర్చి తెలుపుటకు ఆంధ్ర అభ్యుదయ రచయితల సంఘం వారు నిన్న సాయంకాలం ఆంధ్ర మహాసభలో ఏర్పాటుచేసిన సభకు శ్రీ నార్ల వెంకటేశ్వరరావుగారు అధ్యక్షత వహించిరి. శ్రీ కోరాడ రామకృష్ణయ్యగారు, దేవులపల్లి కృష్ణశాస్త్రిగారు దక్షిణామూర్తి గారు అచట జరిగిన పనిని గూర్చి ముచ్చటించిరి. చదలవాడ పిచ్చయ్యగారు సభ్యులకు స్వాగతమిచ్చి చివరకు వందనము లర్పించిరి.

ప్రస్తుతం రచయితలు ఎక్కువగ వస్తున్నారు. రాసిక్రీడలవలె రెక్కలు వస్తున్నారు. కనుక వారికి సూక్ష్మం పెట్టి పెద్దలచే బోధింపజేస్తే, వారు రాసింది గట్టిగ నిలబడగలుగునను ఉద్దేశంతో పెనుగొండలో వేసంగిపాఠశాల ఒకనెల నడిపించేమని, 57 గురు విద్యార్థులు, బాగా తెలిసినవారు రాయగలవారు వచ్చి ఉత్సాహంగా గురుకులంలో నుండి నేర్చుకున్నట్లు నేర్చుకున్నారని, 19 గురు అధ్యాపకులు ఉపన్యాసాలు యిచ్చేరని, దే. కృ. శాస్త్రిగారు తెలిపిరి. దక్షిణామూర్తిగారు తాము ఒకరోజుండి దలచి పదిరోజులుండిపోయితిమనియు, అంతఆకర్షణీయంగా పాఠశాల నడిచిందనియూ చెప్పిరి.

అభ్యుదయ రచయితల సంఘం కేవలం కమ్యూనిష్టుల సంస్థ అనుకొని కొందరు సహాయంచేయ భయపడ్డారు, కాని ఆ భ్రమ త్వరలో తొలగిపోయిందని కొంత వటికంటి కుటుంబరావుగారన్నారు.

"ముందడుగువేసే పరిగత్తే రచయితలకు, వెనుకటి సంబంధంలేదని తెంపుక పారిపోతాం అనే వారిని నిలిపివుంచి ప్రాచీన విజ్ఞాన సాహిత్య చరిత్రలను తెలుసుకొని సమన్వయం చేసుకొని ముందుకు వెళ్లడం మంచిదని బోధించుటకు వేసవి పాఠశాలకు వెళ్లేను. వెళినందుకు మంచి అభిప్రాయం కలిగింది. విద్యార్థులంతా శ్రద్ధాళువులై నేర్చుకొన్నారు. మాతృభాషకు సంస్కృతానికి ప్రాధాన్యంలేని యీ రోజులలో ఆంధ్రసాహిత్యం యెడల యీ మాత్రం శ్రద్ధచూపడం చాల ప్రశంసింపదగినది" అని కోరాడ రామకృష్ణయ్యగారు తెలిపిరి అన్యతులు ప్రసంగించుచు జన్మలిజము నేర్చుకొనుటకు కాలేజీలు అవసరం లేదని తమ అభిప్రాయమనియు, అట్లనే సారస్వతానికి గ్రంథరచనకు పాఠశాలలు అనవసరం. సంఘ జీవనమే ఒక పాఠశాల యనియు. "జీవితంలో సన్నిహిత సంబంధం పెట్టుకొన్నవాడే సాహిత్యంలో రాణించగలడు" అనియు చెప్పిరి. పూర్వ సాహిత్య చరిత్ర తెలుపుటకు ఇట్టి పాఠశాలలు ఉపకరించగలవనిరి.

అమెరికా రాయబారులు

జపాన్ను ఇండియాను ఒకేవిధముగ జూతురట

ఇండియా ప్రభుత్వంవారు ఎక్కువకోరిరని అనుమానం

మదరాసు, జూలై 6: "మదరాసు రాకముందే మదరాసులోనొక పిల్లా నిన్న మేము చూడగల్గితిమి. విశాఖపట్నం దగ్గ బలవంతాన దిగవలసివచ్చింది. అందునే అచట ధాన్యసేకరణ, పంపకం రేషనింగు పద్ధతులన్ని చూడగలిగితిమి. ఏర్పాటులు చాల సమర్థతతో అద్భుతముగ జరిగియున్నవి. అమెరికాలో నూడ ధాన్య సేకరణ యింత చక్కగ జయప్రదముగ జరుగలేదనిపిస్తున్నది" అని డా॥ తిమోతీ స్కూలుజుగారు అమెరికా ఆహారమాతల నాయకుడు నిన్నసాయంకాలం పత్రికా ప్రతినిధులతో ముచ్చటించుచు నుడివిరి.

అమెరికాలో ఇండియాయొక్క ఆహార లేమినూర్చి పూర్తిగ తెలియదనియు, ఇక్కడి పంపకం పరిసమానంగా అన్ని ప్రాంతాలకు జరుగుటలేదని అమెరికాలో అభిప్రాయం ప్రబలియున్నదనియు, అందుచే నిజపరిస్థితులను స్వయంగా చూచి, అన్యకులను ఓయువగారికిని పత్రికల ద్వారా ప్రజలను ఎరుకపరచుటకు తమ సంఘంవారు వచ్చిరనియు వారు తెలిపిరి.

"ఇండియా ప్రభుత్వంవారు పంపిన రాయబారులు ఇచటి పరిస్థితులను తెలుపలేదా. వాటిని నమ్మలేదా. వారికి కొంత సప్లయి చెయ్యాలంచేసియు తరువాత పంపలేదని లేమి ?" అని ఒక విలేఖరి యడుగ, డా॥ స్కూలుజ్‌గారు యిట్లు తెలిపిరి:

"నిజం చెప్పాలంటే, ఇండియా రాయబారులు తమ దేశపరిస్థితినిగూర్చి అతిశయోక్తిగ తెలిపిరి. జూలయి లోగా 40 లక్షల టన్నులధాన్యం యివ్వకుంటే 50 లక్షల జనులు చచ్చిపోతారని చెప్పిరి. అట్లాగేమీ జరుగలేదు. గోరంతలు కొండంతలు చేసి చెప్పిన అమెరికావారికే నచ్చదు. ముఖ్యంగా అమెరికా ప్రభుత్వవర్గంవారు నమ్మలేదు. ఉన్న కొద్దివాటి ధాన్యం సప్లయ్ చేయక మీ దేశము చెడుగు పాడుపుగా వాడుకొంటున్న స్థితి యథార్థం తెలుస్తే, చాల ఉపయోగముండును."

ఆయిల ఎ. డిక్సనుగారు, ఆహారశాఖ కమిషనరు, జూలయి 1 లోగా 21 లక్షల టన్నులు ధాన్యం కావాలన్నారు, 40 లక్షలు పూర్తిపంటన్ని సారికి కొంటారని, అందులో 10 లక్షలకన్న తక్కువే అమెరికా యింతవరకు పంపిందని, చెప్పగ, డా॥ స్కూలుట్జిగారు తాను చెప్పిన సంఖ్యను తప్పని దిద్దుకొనిరి.

"అప్పటిలా అపానాలు కలుగబట్టి, ముప్పను మేము సంచారంచేసి నిజం తెలిసికొని అమెరికా ప్రభుత్వానికి, కంబైండు ఫుడుబోర్డుకి, ఇండియాకు ఎంతకావలసి యున్నదో తెలుపవలసియుంది.

ఇండియాలో యిప్పుడిస్తున్న 12 ఔన్సుల రేషను సరిపోదుండనుకుంటారా యని ఒకరడుగ, ఆ మాత్రంతో ఎలా బ్రతుకున్నారా యని ఆశ్చర్యం వేస్తున్నాదనిరి.

జపానుతోపాటే ఇండియా

"ఇండియా మిత్రమండలిపక్షం యుద్ధం చేసిందికదా, ఆహారవస్తువులు సప్లయి చేయునప్పుడు, జపానుకన్న ఎక్కువ అభిమానంతో ఇండియాను చూస్తారాయని ప్రశ్నింపగా అమెరికా నిపుణులిట్లనిరి:—

"ఎవరికిముందు ఎవరికే ముందు సప్లయి చేయడంగూర్చి ఆలోచించుటలేదు. ఎవరి అవసరం ఎక్కువని ఆలోచించాలి. జపానులో ప్రపంచమంతటిలోకి దుర్భిక్షస్థితి గలదు ఇటీవల మరీ కొంటకపరిస్థితులు వచ్చినవి. మీ అవసరాలనూర్చి నిజం అమెరికాకు తెలియదు. ఈ ప్రశ్నే గాంధీ, జిన్నాలు యిద్దరితో చెప్పిస్తే, జపాను అమెరికాలు ఒకేమాదిరిగా చూడవచ్చన్నారు."

ప్ర—ఇండియాకు సప్లయి చేయుటకు అమెరికనులు తమ సౌకర్యాలలో నేమయిన తగ్గించుకుంటారా ?

జ—మీ తిప్పలు చూస్తున్నాయి. నా భావన, మగ్గురు విద్వత్తు రోజు 'క్రీల్'లో ఒకరి బ్రెడ్డు తెచ్చుకుంటున్నారు. సూపు చక్కర తగినంత దొరకుటలేదు.

సభ్యుల పరిచయం

అమెరికను అధికారేతర కరువువిచారణ సంఘసభ్యులంతా పట్నంనుండి నిన్నసాయంకాలం 5–30 గం. మీనంబాకం విమానాశ్రయంలో దిగిరి. త్రోవలో వానగాలి వల్ల విమానం 2 గంటలు ఆలశ్యంగా వచ్చింది. డిక్సనుగారు, కరుణాకరమీనను గారు, మాక్స్వెలుగారు వారిని విమానాశ్రయంవద్ద సన్మానించి, కాని మరా హోటలుకి తెచ్చిరి,

సంఘనాయకులు డా॥ తిమోతీ స్కూలుట్జిగారు, అమెరికాలో అర్థశాస్త్రనిపుణులు. వారి అభిప్రాయాలకు అచట ప్రభుత్వం ప్రజలు గౌరవిలువ యిస్తారు. తక్కిన సభ్యులు వీరు: మిసెస్ లిలియను స్మిత్, సిడ్నీ హెర్ట్సుబర్గ, డా॥ హెన్రీ స్మిత్‌కులీపరు, జోసెఫ్ విల్లెయగర్లు.

కాంగ్రెసు అధ్యక్ష ... గూర్చి (న్యూయార్కు హెరాల్డు ట్రిబ్యూను పత్రిక) మిసెస్ మేరీ కొంపటను, జాను కె. జెసపు (లైఫ్ సంపాదకుడు) గార్డీనరు (ఫౌటోగ్రాఫరు) సకు, హారేసు అల్లకాగరుగార్లు — పత్రికా ప్రతినిధులు వచ్చియున్నారు.

ప్రభుత్వ సలహాదారులు జి. గార్ ... సుబ్బారావుగారు, వ్యవసాయ ఆహార శాఖ డైరక్టరులు, చీఫ్ ఇంజనీరు అమెరికా యబారులతో గూడ యున్నటేంది.

మేయరు శివగాణ, ఆర్. నారాయణ ఎం. ఎల్. సి., అబ్దుల్ హమీదు ఖాన్, స్వామి ప్రేమానంద, కె. బుచ్చిబాబుగార్లు (ఆంధ్రకాంగ్రెసు కరువు సంఘ కార్యదర్శులు) వారిని చూచిరి.

సభ్యులలో కొందరు నేడుదయం తిరుమనపల్లివైపు, మరికొందరు చంద్రగిరి కాళహస్తి వేలూరుపోయి, కరువుప్రాంతాలు చూచి బెంగుళూరుపోనున్నారు. సోమవారం సరికి ఢిల్లీ చేరవలదితిమని చెప్పిరి.

అమెరికా ఆహారవిచారణ సంఘమునందున్న ఒక స్త్రీ మిసులిలియనుస్మిత్ సుప్రసిద్ధ నవలారచయిత. కరాచీలో ఆగిపోయి అటునుండి నిన్న ఉదయం వేరే విమానంలో మదరాసు వచ్చింది. ఆమె గొప్ప నవలా రచయిత. ఆమె రంగుభేదాల నుసరించిన వైషమ్యాలను నిరసించుచు వ్రాసిన "స్ట్రేంజి ఫ్రూటు" అను నవల 14 భాషలలోకి తర్జుమా అయి, అమెరికాలో కొన్ని భాగాలందు నిషేధింపబడింది. అమెరికాలో యింకా గ్రంథనిషేధాలున్నాయా అని అడుగ, "ఆఁ ఉన్నా" యని నవ్వింది.

"భారతీయ స్త్రీలు చాల మృదువైన మంచివారు. అమెరికా స్త్రీలకు వారికి రుస్తులలో తప్ప భావాలలో భేదము లేదు. ఇండియాలో ప్రముఖ స్త్రీల పరిచయం కలుగజేసుకొనదలచితిని" అని ఆమె తెలిపెను.

"భారత స్త్రీ రక్షణం కస్తూరిబా గాంధి జైలులో చనిపోవడం చాల విచారకరము" చింతించెను.

అమెరికా దూతలు

మదరాసు ప్రభుత్వోద్యోగులు పెక్సను గారు, పి. వి. సుబ్బారావుగార్లు నిన్న అమెరికారాయబారులతో సంప్రదించినప్పుడు, లెక్కలపుస్తకాలలో నున్న సంఖ్యల ప్రకారం సరిగా అంతధాన్యం సరకు గ్రామాలలో మిగులుచుండకపోవచ్చుననియు, ఉన్నచోటునుంచి లేనిచోట్లకు పంపుటకు రవాణాసౌకర్యాలు చాలవనియు చెప్పిరి. పైగా ప్రస్తుతం అదనంగా దరుకున్న చోట్లనుంచి పంపకే తీసుకొని వేరొకచోటికి పంపు రవాణా చేస్తే, మొదటిచోటులో మరికొన్నాళ్లకు లోటువచ్చును. కనుక విదేశాలనుండి దిగుమతులుంటేగాని కరువుపోదని చెప్పిరి.

గ్రామస్థులకు బియ్యంకి బదులు యింకేమైన ఆహారపదార్థాలు సప్లయి చేయరాదా అని అమెరికనులు ప్రశ్నింపగా, కొద్ది మంది వేరొకరకం చోట్ల వగయిరాలకు అలవాటుపడ్డారుగాని, యితరపదార్థాలు జీవి నచ్చవనియు, గోధుములు అలవాటు చేయుటే కష్టంగానుందనియు, బియ్యం తప్పితే గోధుములు యీ రాష్ట్రానికి ఎక్కువగ దిగుమతి కావలసియుందనియూ, మదరాసు ఉద్యోగులు తెలుపగా, వారికి నచ్చినట్లు తెలియుచున్నది.

విశాఖపట్నం

(స్వకీయ విలేఖరి)

విశాఖపట్నం, జూలై 6: డా॥ తి. స్కూలిట్జుగారు, అమెరికా దూతల నాయకుడు, ప్రమాదవశాన యీ జిల్లాలో దిగినవారు మా విలేఖరి సందర్శింపగా యిట్లు తెలిపిరి:—

"ఇండియాలో కరువునుగూర్చి బాజపాయి సూచిన్నగార్లు అమెరికాలో తెలిపిన విషయాలు అమెరికావారు నమ్మలేదు. ఇప్పుడు డిల్లీ, లక్నో, బెంగాలులో కొన్ని గ్రామాలు చూచినమ్మట ఇండియాకు ఎక్కువసప్లయి అవసరమని నమ్మకం కలిగింది. మేము తప్పక అరీతిగా అమెరికా ప్రభుత్వానికి శిఫారసు చేయగలం."

జిల్లాకలక్టరు కారల్సుటనుగారు, అమెరికామాతలకు అన్ని యేర్పాటులుచేసి పరిపల్లి, పెందుర్తి గ్రామాలు చూపిరి.

"ఇండియావిషయం సరిగా తెలుపబడనందున నష్టపోయింది. అమెరికా ప్రభుత్వానికి ఇండియాకరువునూర్చి సరిగా తెలియదు" అని పార్టీ నాయకుడు తెలిపెను. 2–30 గం. విమానంపై నారంతా మదరాసునకు పయనమయిరి.

విమాన ప్రయాణపు అవాంతరాలు

విశాఖపట్టణం దగ్గర ఆగిపోయారు

విశాఖపట్నం, జూలై 4: అమెరికా నుంచి భారతదేశానికి వచ్చిన అమెరికను ఆహారపు ప్రతినిధివర్గమువారు మదరాసు గురువారము మధ్యాహ్నము 2 గంటకు చేరియుండాలిగాని వారిలో వారు ప్రయాణము చేస్తున్న ప్రత్యేక విమానం ప్రమాదవశాత్తు చెడిపోవడముచే విశాఖపట్టణమునకు 18 మైళ్ల దూరంలో ఆగిపోయింది.

పోస్టల్ పనివాండ్ల సమ్మె సన్నాహాలు

సర్వీసు నిర్వహణకు ప్రభుత్వ ఏర్పాట్లు

బొంబాయి, జూలై 4: సరిగ్గా వచ్చేవారం ఈ రోజునుంచీ, దేశమంతటా జరుగనున్న పోస్టల్ పనివాండ సమ్మె ఏదో ఆఖరిక్షణం ప్రయత్నంవల్ల ఆగిపోకపోతే, ప్రతిరోజూ దేశంలోని పోస్టాఫీసులన్నిటిలో మొత్తం దాదాపు 4 లక్షల పోస్టల్ వస్తువులూ ఒకలక్ష టెలిగ్రాములూ నిలవపడి ఉంటుంటాయి.

పోస్టల్ పనివాండ్లూ వారి సంఘం అధికారులూ సమ్మెకు సర్వ సన్నాహాలూ చేస్తున్నారు. స్థితిగతులు ఎట్లా పరిణమిస్తున్నదీ ప్రజలకు తెలుపుతూండానికీ, సమ్మెను శాంతియుతంగా నిర్వహించడానికి ప్రత్యేక సంఘాలు కార్యక్రమం నిర్ణయించు కున్నాయి. సమ్మెకు సహాయనిధి కూడా వసూలు చేయడం ప్రారంభమయింది.

పోస్టల్ పనివాండ్లు '11 వ తేదీ జ్ఞాపకముంచుకోండి' అన్న బాడ్జీలను కోట్లకు తగిలించుకొని పనిపాటులు సాగిస్తున్నారు.

ఈ సమ్మె జరగడమే వచ్చేటట్లయితే, టైల్వేలకు చాలా ఇబ్బంది కలుగుతుంది. ఏమంటే స్టేషన్ల మధ్య పనిచేసే టెలిగ్రాఫు మార్గం ప్రభుత్వ టెలిగ్రాఫ్ డిపార్టుమెంటుచేతనే నిర్వహింపబడుతున్నది.

సమరసమైన పరిష్కారం కుదరడానికి ఇప్పటికైనా ఇంకా సమయం మించిపోలేదని అఖిల భారత పోస్టల్ పనివాండ్ల సంఘం ప్రధాన కార్యదర్శి వి. జి. దాల్వీ అన్నాడు. ప్రభుత్వం సమంజసమైన ధోరణి అవలంబించడంమీదనే అంతా ఆధారపడి ఉన్నదనీ ఇంతవరకూ ప్రభుత్వం తమలో రాయబారాలు జరపడానికే విముఖంగా ఉన్నదనీ దాల్వీ అన్నాడు.

'మేము ప్రకటించిన సమ్మె నోటీసు ముట్టినట్టయినా మాకు తెలియలేదు. మాకోర్కెలను గురించి మా ప్రతినిధులతో సంప్రతిస్తామని కూడా ఎన్నడూ అనలేదు. వాయిదాగా చేస్తామంటే మా ప్రతినిధులను పంపడానికి సిద్ధంగా ఉన్నాం.

'సమ్మె న్యాయవిరుద్ధమని అనేమాటకు అర్థం లేదు. పనివాండ్ల కోర్కెలు — ఒకదాన్నిగానీ, కొన్నిటినిగానీ మన్నించి ... సమ్మె నివారించడానికి అవకాశం ప్రభుత్వం చేయవచ్చును. కాని న్యాయానికి అది సరియైన ఆశ్రయం కాదు.

'జీతాల విచారణసంఘంవారి సిఫార్సులు 1947 జనవరినుంచీ అమలుచేస్తామని ప్రభుత్వం అంటున్నది. కాని ఆ సంఘం సిఫార్సులు ఇప్పటి జీవన ప్రమాణంమీద ఆధారపడవు. ప్రభుత్వం చెప్పిన రెండు మూడు సంవత్సరాలలో ఉండబోయే సరుకుల మీద ఆధారపడతాయి. అందుకనే ఈ సంఘాన్ని నియమించడం కాలహరణానికని మేమన్నాము.' అని దాల్వీ అన్నాడు.

పోస్టల్ డిపార్టుమెంటు ఏర్పాట్లు

పనివాండ్లు సమ్మెచేసేటట్లయితే, ప్రజలకు వీలున్నంతవరకూ పోస్టల్ సౌకర్యాలు కలిగించేందుకు పోస్టల్ డిపార్టుమెంటువారు ఏర్పాట్లుచేశారని ఒక ప్రకటన చేయబడింది. సమ్మెరోజులలో ఎక్స్‌ప్రెస్ డెలివరీ వుండదట. జూలై 8 నుంచి రిజిస్ట్రేషన్, ఇన్సూరెన్సు, వి. పి. లూ, మనియార్డర్లూ, పార్సిళ్ళూ తీసుకోరట. జూలై 10 తర్వాత అందరూ పోస్టాఫీసులకే వెళ్ళి వుత్తరాలు పోస్టుచేయాలట. ఆదివారం లప్పుడు ఇళ్ళకువెళ్ళి ఉత్తరాలివ్వడం మానివేస్తారట. ఇతర రోజులలో కూడా స్థితిగతులనుబట్టి పోస్టాఫీసులవద్ద 'విండో డెలివరీ' ద్వారానే బట్వాడా చేస్తారట.

దాపునవున్న ఆర్. ఎ. ఎఫ్. ఆఫీసరొకాయన వారి భోజనశాలకు ఈ పార్టీ వారిని 'నందరినీ తీసుకుపోయాడు. బొంబాయినుంచి మరియొక ప్రత్యేక విమానము వచ్చి రేపు మధ్యాహ్నానికి వీరినిక్కడనుండి మద్రాసు తీసుకపోతుంది. వీరు మద్రాసులో 5, 6, 7 తారీఖులలో వుండి తర్వాత బెంగుళూరుపోతారు. ఈ వర్గంలో నున్నవారు వీరి నాయకులైన డాక్టరు స్కూల్జీ, ఏయిబరుగారు, మిస్సుకోంపీయనుగారు, మిసెసు బ్రాడ్లీగారు బ్రాడ్లీగారు, బ్రాడ్లీస్మిత్ గారు, హారేసు అలెగ్జాండరుగారు వీరితో సహా భారతదేశ సమాచారశాఖా ఉప అధికారియైన వి. ఆర్. వ్యాసుగారు. ఇక్కడ ప్రమాదమూల ఆగిపోయిన విమానము మరమ్మత్తుకు ఒకవారం పట్టునంది. స్వ. వి.

రేడియో ఉపన్యాసాలు

సోమవారం 8 వ తేదీ రాత్రి 7–30 గం. మదరాసు రేడియో (2) యందు శ్రీ గిడుగు సీతాపతిగారు ఉపన్యసింతురు.

10 వ తేదీ బుధవారం రాత్రి 7–30 గం. తెన్నేటి విశ్వనాథంగారు సంపూర్ణ జీవనానికి సాధనలుగూర్చి ఉపన్యసింతురు.

కార్యవర్గ సమావేశం

1 పేజి తరువాయి

వర్గము చేసిన తీర్మానము ఆమోదించబడవలెనని, తీర్మానించడమైనది.

2. 1907–1914 కు మధ్య, ఏజాతి వివక్షణ శాసనానికి ప్రతికూలంగా తాము పోరాటం జరిపారో, అంతకంటెను దుష్టమైన ఒక శాసన మిప్పుడు అమలు జరుపబడిన కారణంగా, ద. ఆఫ్రికా నివాసులైన భారతీయులు తమ జన్మస్థానమందు తిరిగి సత్యాగ్రహము ప్రారంభించవలసిన ఆగత్య మేర్పడినందుకు అ. భా. కాంగ్రెసు సంఘముయొక్క ఈ సమావేశము దుఃఖిస్తున్నది; పోరాటంలో పరిపూర్ణత లేకపోయినప్పటికీ జంకకుండా ధైర్య సాహసాలతో సిద్ధమై కొనసాగిస్తున్న ఆ కొందిమంది సత్యాగ్రహులను ఈ సభవారు అభినందిస్తున్నారు. డాక్టర్లూ, ఇంకా ఇటువంటి మరికొందరు మగవారూ, ఆడవారూ ఈ మహోద్యమాన్ని నడిపిస్తున్నందుకునూ, పార్సీలయొక్కయూ, క్రిస్టియన్ల యొక్కయూ, ముస్లిముల యొక్కయూ, హిందువుల యొక్కయూ ప్రతినిధులు ఈ ఉద్యమ నాయకత్వమందు పాల్గొంటున్నందుకునూ, ఈ సభవారు చాలా సంతోషిస్తున్నారు.

సత్యాగ్రహులభాగధేయమే తమ భాగధేయంగా ఎంచి, రెవరెండు స్కాట్‌లాంటి తెల్లవారు కూడా కొందరు ఉద్యమంలోకి దిగినందుకు ఈ సమావేశము ఎంతో సంతసిస్తున్నది. అవమానకరమైన ఈ కొత్త శాసనానికి భారతీయులను లోబడి ఉండేటట్లుగా చెయ్యడానికి, కొందరు తెల్లవారు సత్యాగ్రహులను చావగొట్టి భీభత్సం పుట్టించడానికి ప్రయత్నిస్తున్నారు; తెల్లవారు అనుసరిస్తున్న ఈ బర్బరపద్ధతిని ఈ సమావేశము తీవ్రముగా ఖండిస్తున్నది. ద. ఆఫ్రికాలోని భారతీయులలో చాల మందికి అందరూ అక్కడనే పుట్టి పెరిగారనీ, వారికి భారతదేశంతో ఊహ ద్వారా నే తప్ప సాక్షాత్తుగా పరిచయం లేదనీ, గమనించదగియున్నది. వలస దేశాలలో పుట్టిన ఈ భారతీయులు అక్కడి యూరోపియను ఆచారాలనూ అలవాట్లనే అనుసరిస్తూ వచ్చారు; ఇంగ్లీషుభాష వారికి మాతృభాష లాగా అయిపోయింది.

ద. ఆఫ్రికాలోని భారతీయ సాత్త్విక నిరోధకులు హింసను ఏ ఆకారంలోనూ ఏ రూపంలోనూ తమ ఉద్యమంలోకి చొరనివ్వకుండా, తమ మానమర్యాదలను నిలబెట్టుకుంటూ విద్వేషరహితంగా ఉద్యమాన్ని కొనసాగిస్తున్నారు; కేవలం ఒక్క తమ ఆత్మగౌరవంకోసమే కాకుండా, భారతదేశముయొక్క మానాన్ని సంరక్షించడంకోసంకూడా వారు ఈ అష్టకష్టాలు పడుతున్నారు; ప్రపంచ పీడిత ప్రజలకు వీరు ఆదర్శప్రాయులైనారు.

ఉజ్జ్వలమైన ఈ అసమ సమరంలో భారతదేశము ద. ఆఫ్రికా భారతీయులకు సంపూర్ణంగా వత్తాసిస్తుందని సభవారు హామీ ఇస్తున్నారు.

ఉద్యమమును పట్టు విడవకుండా ధైర్యంగా కొనసాగించినట్లయితే, ప్రయత్నం సఫలమై తీరుతుందని ఈ సమావేశము గట్టిగా అభిప్రాయపడుతున్నది.

శాయశక్తులా కృషిచేసి, బ్రిటిషు ప్రభుత్వము నుంచి ఈ ఉద్యమానికి సాయితా లభింపచేస్తూ చూడవలసిందని, వైస్రాయికి ఈ సమావేశము విజ్ఞాపిస్తున్నది. ద. ఆఫ్రికాలోని 'తెల్ల' దౌర్జన్యాన్ని, ఆసియా ప్రతికూలమునూ, రంగుజాతులకు ప్రతికూలమునూ అయిన ఈ శాసనాన్ని, ముక్తకంఠంతో ఏకగ్రీవంగా అధిక్షేపించవలసిందని భారతదేశములోని యూరోపియను సభ్యులను ఈ సభవారు అడుగుతున్నారు.

దక్షిణాఫ్రికా సత్యాగ్రహం రెండోప్రకరణ ప్రారంభం

డర్బాను, జూలై 6: అంబిలోకేట్ రోడ్డు వద్దనున్న నివేశన స్థలయును నేటి రాత్రి సత్యాగ్రహులెవ్వరూ వచ్చి ఆక్రమించలేదు.

ఇచటి కాంగ్రెసు జాయింటు సెక్రటరీయగు ఏ. ఐ. మీరుగారు నేటిరాత్రి యిలా ప్రకటించారు:—

సత్యాగ్రహ ఉద్యమముయొక్క మొదటి ప్రకరణం ముగిసింది. రెండో ప్రకరణం ఆరంభము కానున్నది. మాక్స్ వెలూజీగారి నాయకత్వమున వచ్చేవారము ట్రాన్సువాలునుంచి 25 మంది వాలంటీర్లు రాగలరు. కేపుటవును నుంచి 100 మంది వాలంటీర్లు బయలుదేరి వచ్చుటకు సిద్ధంగా ఉన్నారు. మారిట్జుబర్గులో కూడా వాలంటీర్లు చేర్చుకోబడుచున్నారు.

నేటాలు కాంగ్రెసు యిలా ప్రకటించింది:

మొత్తము 158 వాలంటీర్లు యింతవరకు జెయిల్లకు వెళ్లిరి. వాలంటీర్లు విన్నపయిత్నమును పాడెగొట్టవలెనని అధికారులు చేయుచున్న ప్రయత్నము వ్యర్థమైనది. చాలామంది జెయిళ్లకు పోవుటలో ఉద్యమంలో చేరుటకు మిగిలినవారికి ఉత్సాహావేశం కలుగుతోంది. కొలది దినములలోనే రెండో ప్రకరణం ప్రారంభం కాగలదు.

సుభాసు చంద్రబోసు వెండి రాట్నము

నెహ్రూకు బహూకరణ

బొంబాయి, జూలై 5: ఆజాద్ హింద్ ప్రభుత్వము నెలకొల్పబడిన దినములలో మలయాలో నేతాజీ సుభాసుచంద్రబోసు గారికి ఒక వెండిరాట్నము బహుమానముగా యివ్వబడెను. నేతాజీ తనకు ప్రాకను కావలయున్నందున ఆ వెండిరాట్నమును బహిరంగసభలో వేలము వేసెను. ఒక భారతీయుడు లక్షరూపాయలిచ్చి దానిని కొనెను. జపాను యుద్ధం జరుగుచుండిన ఆ సంక్షోభ దినములలో ఆ వెండిరాట్నమును చాలా కష్టపడి భద్రంగా దాచియుంచెను. గత మార్చి మాసములో పండిత జవహర్లాలు నెహ్రూగారు మలయాకు వెళ్లియుండినప్పుడు ఆ మనిషుడు దాచియుంచిన వెండిరాట్నమును నెహ్రూగారికి బహుమానముగా నిచ్చెను. సుభాసుబోసు గారికి అనేకసభలలో సన్మానపత్రములు సమర్పింపబడినప్పుడు వెండి భరిణలలో పెట్టి సమర్పించిరి. ఆ వెండిపెట్టెలన్ను ఆజాదు హిందుఫౌజుకు సంబంధించిన కొన్ని కాగితములును మలయావాసులచే నెహ్రూకు యివ్వబడెను. అవన్నియు ఇప్పుడు ఓడమీద పంపబడెను. అవి నేడు బొంబాయిరేవుకు చేరినవి.

ఆజాదుహింద్ ఫౌజువారు సింగపూరు రేవులో స్మారకచిహ్న స్తంభము నొకదానిని నిర్మించిరి. దానిమీద జ్ఞాపకార్థముగా కొన్ని వాక్యములు వ్రాసిరి. కాని మిత్రసేనలు యిటీవల ఆస్మారక చిహ్నమును నిర్మూలించెను. నిర్మూలింపబడిన ఆస్మారక చిహ్నము తాలూకు ఒక రాతి ముక్క మాత్రము లభించెను. దీనిమీద అసంపూర్ణమైన మాటయొకటి చెక్కబడియున్నది. ఈ శిథిల శిలాశకలముకూడా పైజెప్పిన సామానులతో నెహ్రూగారికి పంపబడెను.

భాషాప్రయుక్త రాష్ట్రసమితి

మద్రాసు, జూలై 4: భాషాప్రయుక్త రాష్ట్ర సమితి సభ గుంటూరులో జూలై 7 తేదీన ప్రారంభము కావలసియుండెనుకాని ఆ తేదీలలోనే బొంబాయిలో ఏ. ఐ. సి. సి. సభ జరుగనుండుటచే సభను వాయిదా వేసిరి. సభ యెప్పుడు జరుగునోదనిమిలాను ప్రకటించెదరు. అ. ప్ర.

మదరాసు ధరలు

మదరాసు, జూలై 6

వేరుసెనగ: (681 పౌ॥ 1–8 ఎక్స్ కోస్తా గిడ్డంగులు) ప్రభుత్వం నిర్ణయించిన ధరప్రకారం మదరాసు ధర 94–0–0, 101–0–0 ఇంగ్లీషు కాండి (500 పౌను గలది) 1–8 చిల్లరకంట్రాక్టులేదు. ఎక్స్ సెల్లర్ (సీల్స్ బాస్ట్ తోపహా) మదరాసు, ఆఫీసు మీదనిర్ణయం లేదు. ... 88 పౌనుల డబ్బా స్టాకులేదు. ఆముదము నూనె డిసెంబరు ఎక్స్ సెల్లరు పర్ ఇంగ్లీషు కాండి 500 పౌనుల గలది 270–0–0 చక్కెర పళ్ళాస్ పేట 64–10–8 కాన్పూర్ 52–13–0, 53–2–0.

బంగారు–వెండి ; నేటి మధ్యాహ్నం 1 గంటకు వరకు 1 తు ఎవ్వరు ఫొన్ను వల 67–4–0 పెట్లాబంగారు తులం 99–0–0, మూవబంగారు 98–0–0 సీమ వెండి తులము 100 తు (రెడి) 163–8–0 గుళ్ళు వెండి 1 తు 1 11–0.

న్యూయార్కు దూది మార్కెటు

న్యూయార్కు, జూలై 5:

న్యూయార్కు దూది: జూలై 31.06/31.11 అక్టోబరు 31.11/31.11 డిసెంబరు 31.29/31.29 జనవరి 31.30/31.30 మార్చి 31.32/31.32 మే 31.29/31.29 జూలై 31.08/31.08 అక్టోబరు 30.35/30.35 డిసెంబరు 30.27/30.30.

మిడ్లింగ్ పోజరు		31.78
జూలై	(గరిష్ఠధర)	31.20
	(కనిష్ఠధర)	30.85

జూలై వాయిదా ధరలు

నేటి ప్రారంభం ధర	30.98
నేటి ముగింపు ధర	31.11

Edited, Printed & Published by S Sambhu Prasad at the Andhra Patrika Press, 7, Thambu Chetty St., Madras.